研究上新時期を劃す曠古の大日本史

日本國民の第一の義務は日本國を知る事である。換言すれば國史を知る事である。吾人は其の職と業との如何を問はず、等しく國家に對する義務として國史を研究し以て人を導き子孫に教へ、祖國擁護の任を完うすべきである。本社は玆に現代本邦に於て最適任者を以て目すべき、新進權威者十二氏を煩して、各自專攻の時代を分擔執筆した「綜合日本史大系」を提供する。然かも政治史を經とし文化史を緯とし、科學的であり且つ藝術的である所の本邦唯一の綜合日本史である。何れも皆現生活に順應する史實の選擇、過去の研鑽に對して研究上の新時期を劃したる新意義を有する空前の大日本歷史である。

綜合日本史大系

豫約募集　見本進呈

監修　文學博士 三上參次　文學博士 黑板勝美　文學博士 辻善之助　文學博士 喜田貞吉

顧問　文學博士 芳賀矢一

著者及內容・裝幀 結城素明

第一巻 上古　大阪外國語學校教授 文學士 松本重彦
第二巻 奈良朝　史料編纂官補 西岡虎之助
第三巻 平安朝上　東京商科大學教授 文學士 川上多助
第四巻 平安朝下　史料編纂掛囑託 櫻井秀
第五巻 鎌倉時代　第六高等學校教授 文學士 松本彥次郎
第六巻 南北朝　大阪女子專門學校教授 文學士 魚澄惣五郎
第七巻 室町時代　京都帝國大學講師 文學士 中村直勝
第八巻 安土桃山時代　史料編纂官 文學士 花見朔巳
第九巻 江戸時代上　廣島高等師範學校教授 文學士 栗田元次
第十巻 江戸時代下　日本女子大學教授 文學士 龍居松之助
第十一巻 維新時代　維新史料編纂官 文學士 樹下快淳
第十二巻 明治時代　維新史料編纂官 文學士 藤井甚太郎

規略　▲申込金五圓也（最終回費に充當す）▲毎月拂込金五圓也▲一時拂金五十五圓也▲送本大正十五年六月より毎月一冊宛向十二ヶ月完結▲外送本料市內十二錢地方廿七錢朝鮮支那五十五錢

體裁　▲菊判天金總布製▲口繪寫眞銅版・コロタイプ・三色版每巻二十枚乃至三十枚挿入▲十ポイント活字組每巻紙數七百二十頁餘・極美製本

本史の如き緊切なる出版は、眞に國家的事業の性質を帶ぶるもので、一旦其の國家に貢献する所の如何に大なるかに想到せば、著者の献身的勞力、出版者の非營利的苦心、又敢て意とする所でない。要するに明治大正を通じて、人事の最善を盡した、良心的大出版の一であらうと思ふ。伏して大方の淸鑑を待つ。

「廣文庫」「群書索引」「新釋日本文學叢書」「花袋全集」等他の追從を許さぬ、本邦出版界空前の大事業は、本社に依て極て完然に遂行せられた。內容印刷用紙製本の選擇、及び發行期日の嚴正確なる事は、獨り深く本社の自ら信ずる所のものである。

豫約申込 五月十五日限

東京市小石川區竹早町三十二番地　內外書籍株式會社　電話小石川一〇五四番・振替東京八九六〇番

早大講師 西宮藤朝譯

ベルグソン 哲學入門

菊判上製　定價八拾錢　送料廿錢　東京神田錦町三ノ三　振替東京二九六三九　平凡社

佛蘭西哲學叢書第一篇　內容　第一篇 形而上への路　第二篇 意識と生命　第三篇 知的努力論

概念的方法による哲學は既に絶頂に達して今や行詰りつゝある。茲に何か新しい方法と形式とで然も吾々の生の生命や生活とピッタリ握手の合つた哲學を生みたい。これが二十世紀の一クオーターを過ぎんとしてゐる今日の一般的要求ではあるまいか？然らば此の要求は如何にして先づ充たされるだらうか？これは新哲學に期待することが勿論だから、然し先づ吾々はその前提として從來の哲學の概念から解放される必要がある。命の『知的勞診』を行ふべく習慣的思惟から脱しなければならぬ。果して然らば此の場合に、吾々はあの大膽なベルグソン哲學を再び玩讀することが必要ではないか。ベルグソン哲學には、ベーコンの「イドーラ」から解放させてくれる何物かがないだらうか？（譯者）

前日露協會學校長 井田孝平　消費組合共働社研究部 原口健三 譯

産業組合原論

菊判最上製　定價八拾錢　送料廿錢　東京神田錦町三ノ三　振替東京二九六三九　平凡社

直接トトミアンツの原著からの全譯！

◇産業組合研究の最高權威書出づ！

◇産業組合の發生—◇産業組合の先驅者及び主唱者—◇産業組合の定義分類術語—◇産業組合の原則—◇産業組合と他の社會運動との差異—◇産業組合の諸學說—◇産業組合の內部組織—◇産業組合法—◇産業組合發達史—◇現代産業組合の現狀—◇歐洲諸國に於ける産業組合運動の經濟的及び道德的價値—◇其他數項。

高群逸枝著

戀愛創生

四六判 六百頁　總布製上製函入　定價貳圓八拾錢　送料二十錢　東京神田區猿樂町二ノ三　振替東京五三九七番　萬生閣

高潔至純なる男女愛の黎明！

新女性主義宣言！

高潔至純なる男女愛の黎明！

本書は、女性詩人として將た婦人批評家として當代唯一と言はれる著者の現代青年男女への貴重なる贈り物である。ショペンハウエル、ワイニンゲル、エレン・ケイ、白村を始め古今東西あらゆる戀愛論を悉く解剖品隲しつゝ、著者獨自の新女性主義に立脚して全然新しき愛觀を宣言して來らんとする女性時代を示唆する全巻一文六百頁の大著述。論旨精徹、理路明晰、若き時代を孕む偉大なる情熱と綿密離麗なる鋭鋒とは一讀何人をも魅了せずには措かない。

自動車に志す人は來校して東洋第一の理想設備と實習振を參觀せよ

學生募集　公認 日本自動車學校

東京、蒲田驛前　ハガキにて申込次第學則案內書八十頁無代出呈す

鐵道員養成講義錄

新式通信教授　卒業生は相當各鐵道員として直に各鐵道に採用さる

校則見本三錢切手要　東京神田西小川町一ノ一　大日本通信鐵道學校

總裁 後藤新平子爵

人民大學講座

學問の民衆化　現代人の智識　堂々六十科目

▼政治經濟哲學文藝社會問題等
▼一流學者の平易明快なる講義
▼これ丈は必要な現代人の智識
▼ことに新人をもつて任ずる者
▼社會に成功を求むる人は讀め
▼大學程度の高級常識を盗ひ得
▼小學卒業　共通講座

「國民大學講座」を登錄商標の關係で改題

會費　一ヶ月 一圓　三ヶ月 二圓八十錢　六ヶ月 五圓四十錢　一ヶ年 十圓五十錢　一年完結 全十二冊

內容見本 無代進呈

新聞名記入ハガキにて即日申込あれ

東京市麴町區四番町七　申込所 人民大學講座　振替東京三一九一七九　電話四谷六五五

井上十吉先生著

忽ち八版

正しき發音

井上フォネティク英和辭典

新味溢るゝ萬國音聲文字及び假名發音附辭典の新山型として教育界辭書出版界に名聲を轟かせたる本書は、初學程度を主眼とすると共に、廣く一般の簡便なる使用に供する目的を以て編し、發音はジョーンズ式に依り正しき發音を知らしむ。

定價 金參圓五拾錢　送料十八錢

井上十吉先生著

忽ち十五版

學中の辭典

井上ハンディ英和辭典

通學の人、多忙の人は常に輕便なる辭書を携帶するを要す。本書は横四寸三分、縱二寸四分の寄中辭典にして而も千頁を包容し、辭數は殆んど大辭典に匹敵す。出版目録を一讀せられ、十四版を重ねたるは需用多きを知るべし。

定價 金貳圓四十錢　送料十四錢

▲井上十吉先生著 井上英和大辭典（忽百三十八版）定價六圓五拾錢 送料廿七錢

現代英學界に無限の感化力を有する唯一の代表的辭典として、世既に定評あり、全國學校の指定辭書たる事を以て見るも、其價值を證明して餘りあり。語數二十萬、二千四百頁、印刷鮮明、紙質製本最良。

▲井上十吉先生著 井上英和中辭典（忽百五十一版）定價參圓五拾錢 送料十八錢

初學者の爲に最良の辭典として編纂されたるものにして、中學校、女學校生徒諸君は悉く之を使用す。出版以來百四十四版を重ねたるを見るも、以て如何に本書が優良にして評判よく需用激增を知るべし。

▲井上十吉先生著 井上和英大辭典（忽二十九版）定價七圓五拾錢 送料廿七錢

語數五十萬、三千頁の大辭書、和英兩語の融合を味はんとする士は、絶對的に本書を使用せざるべからず、英語即邦語、邦語即英語の妙境は本書にあらざれば與ひ知ると能はず、英語の秘奥を究むる守護神。

東京京橋區五郎兵衛町壹番地　井上辭典刊行會　振替東京九四〇一番

第廿九回新學期開講◎會員募集

漢學講義錄

◎文章軌範◎論語◎日本外史◎十八史略◎作詩法◎作文法◎其他十數科目

內容見本無代進呈　東京市本郷區千駄木町　振替東京一二二九四番　帝國漢學普及會

資本金六百萬圓　明治三十八年設立

當銀行ハ預金貸金爲替等一般銀行業務ヲ確實親切ニ取扱申候

京城府南大門通一丁目十四番地　株式會社 漢城銀行　頭取 韓相龍

電話長光化門八一一〇五番　振替口座京城二一〇五番

支店所在地　永原・平壤・大田・開城・釜山・東京・大阪
出張所在地　大邱・京城南大門・京城東大門・京城西大門・京城本町・平壤大和町

洋鐵鋼鐵道諸材料其他工業諸器械 附屬品商

角野商店

瓶の御注文は迷はずに

畑硝子製造所へ

品質本位確實　迅速價格低廉　東京府下大井町　電話本局七四六　振替東京一〇八三

愈四月十日 第六回新學期開講

財界好轉の反響は申込殺到實業界の青年諸君が自學自修の目標は期せずして高等商業講義に集注せるの觀あり

◇壹ヶ年半で高等商業學校卒業が出來る？

高等商業講義

內容見本無代送呈

東京丸ビル　東京高等商業學會

早稻田中學講義

第一號が出ました決心はイマ！スグお申込みなさい

▼立派な先生が書いた早稻田大學の中學講義
▼中學校の全科目をそろへてある正則な講義
▼小學卒業の力でダレにもわかる易しい講義
▼獨學で中學全科が卒業出來る深切な講義
▼附錄雜誌自修讀本迄そへてある完全な獨習書

見本送呈

二ヶ年修了　每月二回發行　學費月一圓十錢　一冊百八十頁

東京牛込 早稻田大學出版部　電話牛込三四五・三四六

政治經濟講義　法律講義　文學講義　商業講義　女學講義

以上五科講義も新學年開始

京城日報

知識階級といふこと

一

內務省社會局はさきに知識階級の失業者救濟に關して中央職業紹介委員會に諮問し、同委員會は特別委員會を設けて審議した結果、その答申案を可決した。これを見るに（一）知識階級職業紹介所の設置（二）國營失業保險制度の確立（三）高等教育の根本方針並に職業教育の完備を大綱として、それ〴〵具體的方法を述べ、根本精神としては現在の學校教育を改善して、社會生活に活用しうる科目を設け、狹い專門的な弊を打破して、これに基づいた教育制度を立てるといふのであつて、われ等がつねに提唱してゐるところと趣旨において合致してゐる。

二

一體、知識階級といふ言葉は極めて漠然たるもので、或る學者は知識階級とは知識を主として生活の手段とするものといふやうに說いてゐるし、或はまた一定の教育程度以上のものを知識階級と稱してゐるが、その知識を主として生活の手段とするものを知識階級とすれば、小學校を卒業した位のものが事務を主とする業務に傭はれてゐるのは、之を智識階級といはねばならず、大學を卒業しても筋肉勞働を主とする業務につくものは、智識階級に屬しないことになる。一定の教育程度によつて知識階級と然らざるものとを區別するとしても、何等の學歷がなくて相當の知識修養を積めるものもあり、かつ教育程度といへば中等教育以上を以て區別するか、專門學校以上を以て區別するかは問題であつて、要するにハツキリした適切の定義を下すことは困難である。

三

然し現下の問題になつてゐるのは、少くとも高等教育を受けたものが就職難に惱み、同時に失業苦を嘗つてゐる事實である。朝鮮においても同樣であつて、內鮮人の知識階級又はらしきもの〻職業を求めて得ないのが可なりの數に上つてゐる。殊に鮮人の內地の學校を卒業して歸鮮するものおよび鮮內の專門學校を卒業したものを合せて三四百名に上つてゐるが、その少からざるものが思はしい就職口がなくて困つてゐるやうである知識階級の失業救濟は內鮮共通の問題であり、朝鮮においても如上事業の精神は大いに參考となるものと思ふが、しかしながらいかに職業紹介制度を完全にしても、肝腎の求人方面において左程多數の知識階級を消化し切れない事情があり、いはゞ知識の供給が需要に超過する以上、いかに當局がその施設に苦心しても效果は少いであらう。

四

知識階級といふものが「階級」として存在の意義あるかどうかは社會科學において疑はれてゐるがその「知識」のみを以て職業を求め、思はしい口がないからとて不平憤慨、社會組織の不合理を叫ぶことは自分矛盾の沙汰ではあるまいか。現實これ知識階級たるを誇りとする一種の特權觀念に囚はれてゐるからであつて、もし知識のみを資物とせず、職業に對する選擇思想の選り好みをしさへしなければ、そんなに失業の惱みはあるまいと思ふ。尤も現在の學校卒業生は一種の投資觀念を以て教育を受けたものが多い。父兄からがその考へであるが、もはやさういふ時代ではなくなつたことを一般に覺醒しなければならぬ。無論我等は教育の價値を否定するものでなく、たゞ教育の投資的な物質的價値を否定するのである。」

研究會から一人入れる
憲政會單獨內閣は作れさうにもない
なほ本黨の意嚮を聞く

【東京電報】內閣改造の方法について若槻首相は本黨および研究會との關係を考慮して容易に決する能はず與黨の內部には次期議會解散の目的より純然たる單獨內閣組織を熱望してゐるが、第五十一議會の行きがゝりからまづ本黨の意向を聞き更に研究會に折衝した上結局研究會の代表者を一名入閣させる事になるであらう、しかしてその時機は地方官會議の後であつて早くとも五月上旬であるといはれてゐる。

贊同を求む
田中政友總裁に
新政黨運動の手初めに 後藤新平子訪問す

【東京電報】新政黨計畫に着手した後藤新平子はこれが手初めに二日午前十時田中政友會總裁を青山原宿の邸に訪問し會談三十分にして辭去したその內容は

一、議會政治の刷新
一、人口問題の解決
一、滿蒙に於ける我が特殊地位の確保
一、對支對露外交の確立

等の要項によつて子自ら實行運動の衝にあたるについては政黨政派を問はずこの趣旨に贊同せられたいと申し入れたに對し田中男も大體において子の意中を諒とし種々忠言をなしたと

床次總裁を 後藤子訪問

【東京電報】田中政友會總裁並に若槻首相を訪問した後藤新平子は更に午後三時卅分麻布三河臺の自邸に床次政友本黨總裁を訪問した

全國的に遊說
次期總選擧を目ざして

【東京電報】後藤新平子の新黨計畫の大體方針としてはこの際直に具體的に入ることなくこの際主義綱領を發表して同志の贊同を求めることをなさずまづ徐ろに全國の輿論動向を觀取しこれによつて周到なる考察を遂げた上確固たる政策綱領を決定する方針であつてその時期は次期總選擧が目的であることはいふまでもない

これが爲めには後藤子及び其の周圍は今後全國に亘つて大遊說を試み主として普選に依る新有權者及び既成政黨の中にも在來情實關係に依つて壓迫せられ鬱勃たる不平を藏する少壯の人々の共鳴を得ることをも目標とすべく併して既成政黨其もの〻切崩しは第二次の手段としてこれに對して積極的方策に出ずる樣な事はしないと云ふ

科學研究所
對支文化事業

【東京電報】對支文化事業の上海自然科學研究所設立に關し豫て實地視察中であつた細川護之進氏が今回歸朝し一日午後二時から外相官邸で委員會を開いた結果事業費として五十萬圓增額に決したるにつき近く豫定敷地において工事に着手する事となつた

市會乘つ取りと支那の逃げ口上
商民の請願に基き
市自治委員會を新設すると

【長春特電】三十日觀察時半備ハルビン市政管理局長李同副局長は既報の如く巡警二十余名を從へてハルビン市會建物に赴き市參事會議長室において市長シチエンコ外ロシア側の市參事會員たる財政、建築、庶務の三部長を同室に呼び寄せ特別區行政長官張煥相氏の命令として左記意味の公文を交附した

一、哈爾賓市會を解散す
一、哈爾賓市自治臨時委員會を組織す
一、臨時委員會の任務は市會の文書金錢動產不動產及事務の全部を引繼ぎ其詳細を行政長官に報告し其後議會事務の運用を爲すものとす

三月廿九日付備市政管理局長李副局長蔡

この申し渡しを受けた市長および三部長は一言の返答もなす事なく退室した、本件を耳にした日本側代表出評市參事會員は取敢本會に驅けつけたところ玄關で巡警の阻止にあふたが事なく通過するを得、自己の事務室に入つたところ市參事會員にして市政管理局代表者たる費龍庭氏より面會を求められ同氏の室において同氏より左記の談を聞き得た

一、引繼ぎは即刻開始す市長及各部長は前記申渡し後退所せるを以て殘留の各部課責任者より受取るべし
二、臨時委員會と主たる任務は新なる市會を組織するの案を立つるにあり其內容は青島の例を採用す
三、此期日に付きてはまだ何等の命令なし
四、現在市會の吏員は業務上必要なるを以て何等制限を加ふるの意志なし唯今次の改革に反應を抱き明日出勤せざるものは免職すべし
五、前記臨時委員會の外監査部及賦課委員會を新設す擔任者の氏名左の如し

哈市自治臨時委員會委員長現市參事張廷年外委員四名監査部長現市議劉錫榮外部員支那人四名賦課委員會委員長現市議姜汶華委員支那人六名

本件は一九一四年に日本外六ケ國の參加せし英露協約に對しその後一九二二年二月において支那は之を尊重すべき旨文書をもつて約してゐるハルビン市自治の精神を蹂躙して市會を占領したるものにして各國領事に對し市自治委員會を新設する旨報告したが我總領事館に達したものをみるに『商民の請願に基づき市會の內容に改正を加ふる云々』と極めて巧妙なる外交辭令をならべたもので殆ど前記の事實を示さず在ハルビン各國領事團は直にこれに對する對策會議を開催すべく當然重要なる國際問題として取扱はるべく觀察せらる

長命を望む人は
野菜と小食が肝要
萬國衞生會議に赴く 草間醫學博士語る

內務省草間醫學博士は同省防疫官勝俣稔氏と共に一日京城通過シベリヤ經由歐洲に向つたが同氏は汽車中で語つていはく

今回は來る五月十日から二、三ケ月間巴里に開催される萬國衞生條約會議に顧問として、更に四月廿日からポーランドのワルソーに開催される國際衞生會議に列席するもので

肩書は 外務省から行くことになつて居る。巴里條約會議の日本代表は未だ決定して居ないが全部で七名列席する筈である。會議の目的としては此の萬國衞生條約が生れた際十年前我日本にも條約に加盟方を慫慂して來たものであるが、其の際は遂に日本は加盟しなかつた、然るに其の後一千九百二十二年此の條約を改正することとなつて、我日本にも改正意見の提出を希望し來つたので昨年五月の會議に此の改正意見を提出したものである、この事項に就てはいま言明は出來ないが

全部で 五六十項もあるであらうそこで今回の會議に此日本の改正意見がどこまで通過するか何れも日本からの列席者は日本案の通過に勉めそれによつて衞生條約に加盟するか否やも決定することになるであらうが

更に話を轉じて記者は長命の方法につき鄭談に入れば博士は語つていはく

酒が長命の上に差支へがあるか否かと云ふことは必らずしも學術上立證を得て居ると云ふ譯ではない、然し乍ら脂肪質は長壽の上には確に惡いよく世の中に肥滿する人があるが原因は多くの

脂肪質 をとる關係であるが、此の肥滿することは長壽の上には大いに注意すべきである。そこに行くと痩せた人間の方が長命には條件が揃つて居り、やつぱり野菜類を食することが、長命の上にはもつともよいのである。而して大食はよくない、小食をとつてよく消化するやうに心掛ねばならぬ。夫等が大體に於て長命に必要なことであるが此の心掛けが必らずしも長命すると印を押したやうに參らぬことは勿論である。

賦課額を決める
五日の學校組合會議

京城府學校組合では五日午後二時から組合會議を召集し

議案第二十一號 大正十五年度學校組合歲入出豫算追加更正の件
議案第二十二號 大正十五年度學組費戶別割賦課額決定の件

を審議することとなつたが案廿一號は本年度豫算百二十二萬六千圓の中歲入において、醫專學校受驗料四百圓減じたが、國庫補助一萬七千四百圓減じた（從來兩者二萬一千圓）したので差引額一萬三百圓增加、十五年度において豫て設計中の龍山校外四校及第一高女の講堂大井町學校漢浴設備完成および府立商業學校の軍事教育實施に伴ふ兵器拂下げ代二千圓に充當するはずで、二十一號は本年度學組費負擔者の調査も三十一日完了したのでその數一萬九千百七十二名に對し百二十萬の學校組合費を如何に賦課するかの件である

中野氏は臭い
莫大な宣傳費を貰つたと
八市での噂

【長春一日發電】昨今當地ロシア人間に日本の憲政會代議士中野正剛氏が昨年來哈のみぎりハバロフスク、グブイスポルコムスケ執行委員長から宣傳費を貰つたとの噂が專ら傳はつてゐる、なほ一日の當地露字新聞ルースコエ、スローウオ紙は左の社說を掲載した

數日前當地のノーウオスチ、ザーリズニ紙に中野代議士がボリシエヴイキーから金錢を貰つた云々の記事は無根である旨を述べてゐるが實際は中野氏がハバロフスクから來哈した時既にその評判があつた、右は中野氏がハバロフスクで普通旅行者の所持せぬ莫大な金額を入手したのは宣傳費としてボリシエヴイキーから受けたものである、然し金額は不明である

軍縮準備に
堀委員出席

【東京電報】ゼネバにおける國際聯盟の軍縮準備委員會は來たる五月十八日より開催のはずであるが我海軍としては別に本省より代表者を特派する事なく同聯盟の常設委員たる堀大佐を同會議に出席せしむることに決定した。

鞍山銑鐵を
八幡製鐵へ 近く賣込む

【東京電報】滿鐵會社經營に係る鞍山製鐵所の銑鐵八幡製鐵所賣込み交涉は嘗近岡理事と中非長官との間に大體諒解成立し岡理事は近く八幡工場視察の上四月十日前後に製鐵所側久保經理課長と會見し細目の取きめをなすこととなつた 元來八幡製鐵所は現在五十萬噸の製鐵能力を有する上に東洋製鐵より十四萬噸、支那大冶鐵山より十五、乃至廿萬噸の銑鐵を買入年產七十二萬二千六百噸の鋼を製してゐるが、支那動亂の爲め大冶よりの輸入杜絕してゐる折柄とて製鐵所は新に滿鐵の此の交涉に應じた譯である鞍山の入量は持越銑鐵もある關係から一六、七萬噸に決するものと見られてゐる、なほ八幡製鐵所は本契約に應ずるにあたり同所製出レールの交換購入を條件として提議したが滿鐵もこれに對して贊意を表してゐる

學びの殿堂として
理想以上の新設備
校內に銀行や會社まである
清雲洞に造られた 京畿公立商業

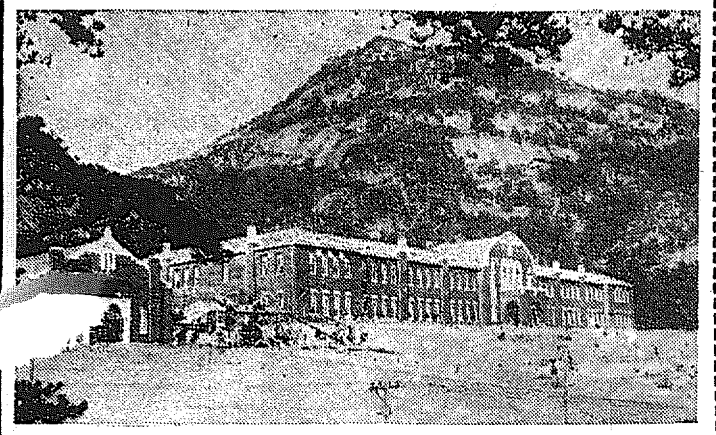

活きた學問を教へる新設備の學校が出來た——それは京畿公立商業學校で現在は府內東崇洞にあるがこれは城大醫科や法文科の敷地となつたのでその交換として、府內清雲洞に土地を得たので、こゝに昨年から豫算卅一萬圓をもつて新校舍の新築に着手したが一日立派に竣工したので、來る五日には舊校舍を城大に引渡して新築校舍に引移る事になつた。

◇……**新校舍** は煉瓦二階建と平家建のつながつたもので、ドイツ式を加味した近世式、建坪八百十六坪五合、延坪千二百十九坪二合五勺でこの外に四千坪の大運動場がある事も學校の誇りであるが。最も特徵のある最初の試みが澤山ある。それは、教室の內、商業實踐室と博物室の構造設備に特殊の試みをした事で實踐室の內には校內銀行や、倉庫會社、保險會社などの模擬的なものがあり、生徒が商業の實習のさい、實際と殆ど同樣な

◇……**實務を** 行ふ事になつてをり、又ほんもの〻電話も實踐室には取つけてあつた、一つの實踐室を大阪とし他の實踐室を東京といふ具合にして、電話で取引などをなす實際事務までほんとのと同じに行ふもので、極めて有意義な施設であり、又廣告塔やショウウインドまでであつて店頭裝飾の技術も會得させようといふ譯。博物室も廣く世界の資料を網羅してある、建築上の特徵は木梁に補強鐵筋を入れてあるので、梁が折れて落下する事は

◇……**絕對に** なく、又たゆむ恐れもない。暖房裝置には上田式ホツトエヤーを採用し、大がまをたいてあたゝかい風を通風裝置によつて送るので、ストーブなどはなくとも教室にも室の中は春のやうなあたゝかさである。これはスチームより合理的で學校建築には特に適當であり京城では一番最初の試みである。別に講堂の堂々たるものもあり、理想的な學びの殿堂である『商業學校としては、どこに出してもひけをとらぬ』と設計した總督府建築係の堀氏が語つて居る事もむべなる。商業學校で

◇……**內鮮人** を共に入學させてゐる學校は京城にもあるが何れも醫專商業のやうに、內地人と鮮人とはクラスを別にしてゐるが、この學校は文字通りの共學である。三角山の下、一望ひろ〴〵とした土地に、巍然たる校舍がそり、裏は老松亭々天にうそぶく大林で、地の利もよく、生徒は移轉の日をまてずに今日この頃は、こゝまで遊びに來るる。移轉がすめば、四月廿五日頃に盛大な落成式擧行の段取である（寫眞は竣工した同校々舍）

清津高女新設認可

大正十五年三月卅一日から淸津公立高等女學校設立の件を告示第百七號で發表された

辭令（一日付）

師範學校教諭兼總督府編修官 白神壽吉
任女子高等普通學校長兼女子高等普通學校教諭（四等）補大邱女子高等普通學校長兼教諭
高等普通學校教諭 吉田金造
任中學校教諭（七等）補光州公立中學校教諭
高等女學校長兼教諭 尾形友助
兼任女子實業學校長 補京城公立女子實業學校長兼教諭
學校教諭（四等）

選擧が賑ふ
今年からは一層
普選で有權者增加 六月九日の學組改選

京城府學校組合議員の任期は來たる六月八日をもつて滿了しあくる九日總選擧を行はれるので先月廿日頃から選擧名簿作成に着手し目下大車輪で完了に努めてゐるが、本年の有權者は普選組となつて學組戶別負擔者は全部選擧權を附與された（たゞし選擧法により失格の者を除く）ので前回の有權者一萬二千名に對し四月二十日現在にして四千名の增加し一萬六千名に達する見込で、選擧名簿作成濟みの上は五月上旬選擧人名簿の縱覽を許し六月上旬確定する今期の立候補者は早くも噂に上りつゝあり、或は普選組から候補者多數出るやも知れず今から活氣を豫想される

フランスの大增稅案
討議を廿四時間續けて可決

【パリー一日發電】フランス下院は一日の會議で政府の豫算歲入案を可決した、三度目の勘定において正確なる票數に二百三十六票に對する百三十九票であると判明したが議事はブツ通し二十四時間にわたり下院事務局の計算官連は疲勞困憊その極に達し正確なる票數を勘定し得ず各票數を數へること三たびにおよんだ、下院は右歲入豫算案可決と共に土曜日まで休會し議案は直に上院に廻附された、この歲入案は二十五億フランの增稅をなさんとするもので上院は大體これを承認するであらうが、石油稅其の他二、三の點においては多少の修正を試みるかも知れぬが下院は再び原案を通附すべき氣運へであるなほ歲入豫算案を構成する財政案中主要なるものは賣上稅を五割增率すること、公民稅を六厘から二分に增率すること、不動產移轉稅を九分から一割五分に增率することである

茶ばなし

四十年來の懸案としてしばしば裁判沙汰にもなり當局を悩ましつた全南莞島面の小作爭議も鐵道當局のたゞならぬ苦心で漸く圓滿なる解決を見た▲どうしても法律問題を離れて實際問題として解決の必要があるだけにそこに利權屋がつき安く▲これを種に利權屋の暗中飛躍は甚だしかつたものだ▲然しよく鐵道當局がこれ等をしりぞけ自ら解決の衝に當たつて圓滿なる解決を見たことは何といつても鐵道當局の推賞すべきお手柄である▲これに就ては總督も苦心して大いに裏面から打合せるところもあつたが、東拓も又よく彼等農民の要望を容れた▲その雅量と決心とはこれも又大いに見上げねばならぬ▲そこでこの上われ等の希望するところは子々孫々にこの地を悪く使はらぬやう教育し、同時にこれを機會に更に一步を進めて模範村となることを切望に堪へぬ▲雨降つて地かたまるの例への如く寧ろ模範村となるにはこれにどいふ機會はあるまい▲これについては全南道當局が將來大いに力を注ぐと共に▲更に總督府の如く、慶尚南の如く、總督が一度この地を視察してやることは、千萬金を投じ更に千萬言を呈するより遙に效果の多いことを敢てわれ等は說いて惜かぬ。

人事消息

▲小倉州九旅團長 一日入城
▲中島鴨綠江製紙工場長 一日備前屋へ▲長野一郎氏、二日同
▲石川大倉組重役 二日天眞樓
▲松澤營林廠事務官▲唐津鮮滿製函木材專務 同山本旅館
▲新田耕市氏（京取仲買人）同上阪

本社辭令

事務員 山田有明 依願解職（三月廿九日付）
長谷川誠 記者に採用編輯局編輯部勤務を命ず（四月一日付）

株式名義書換停止公告
本月三十日ヨリ來ル四月十日迄株式名義書換ヲ停止ス
大正十五年三月三十日
朝鮮京南鐵道株式會社

京日案內
五號活字十五字詰五行一回壹圓五十錢但名ハ壹回毎ニ貳拾錢增料金ハ前納ノ事

女子 店員三名入用 希望者本人來談 府內本町一丁目（ゲンカン先）電本四〇〇八番 セヤマ樂器店
教授 毎日午後七時より 電光六五番 李法會
甘栗 京城驛前 栗各種
店員 募集內地人十七歲より二十四歲迄の者 京城黃金町 池田商會
肺病 京城御屋町 百口治
女中 至急入用 京城旭町二丁目 不知火旅館
綿打 直しは電氣打に限る 岡崎町八 井上製綿所
株券 御相談申上候
金融 京城旭町一 竹下金融部
犬猫 病院入院隨意 京城明治町一ノ五九 小川獸醫
性の 大秘密研究者は神戶郵便局私書函
塗物 京城總督府教室用黑板及附屬品
裁縫 女子入用 京城旭町一ノ九八 澤 裁縫院
牛乳 御注文次第配達いたします 平山牧場
入用 小店員 高等小學校卒業以上
外交 自轉車使用 一 帝國生命京城支店
賣家 京城 本町 八十六坪 建坪
お產 京城本町三丁目 松竹梅 藥局

Chojiya SEOUL
いよく合服のシーズン
高級レデーメード 三十五圓より六十圓迄
寸法色柄等遺憾なく品揃申候
京城南大門通 丁子屋洋服店

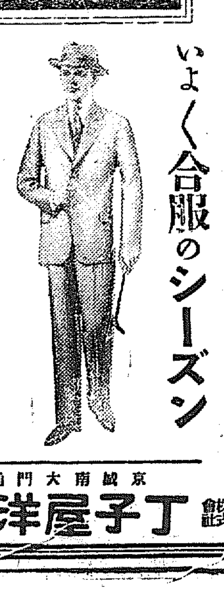

京城旭町二丁目府廳裏 電話本局三七六・三九三番
外科 內科 皮膚科 島崎病院
エツキス光線 チアテルミー科 入院隨意 島崎龍一

仁川本町一丁目 朝鮮銀行 仁川支店 電話三一・二三番
仁川本町四丁目 朝鮮殖產銀行 仁川支店 電話六二・二四・二九〇番
仁川本町二丁目 株式會社 安田銀行 仁川支店 電話一五〇・八一番
仁川本町二丁目 十八銀行 仁川支店 電話九一・一八番
仁川港 五丁目 朝鮮商業銀行 仁川支店 電話長三三七・三六八番

CHOYA SHIRT TRADE MARK
蝶矢のハンカチーフ
今回ハンカチ部を開設致しました
品種の豐富、加工の優秀、價格の低廉とは蝶矢ハンカチーフの特長であります。
何卒多少にかゝはらずシヤツ部同樣御愛顧を願ひます。
春夏物取揃へました精々御用命を
シヤツ、カラー ハンカチーフ クリンケルシヤツ
蝶矢シヤツ製造所 大阪南久太郎町 東京日本橋

▲法律百般何んでもわかる
◆いろはさへ讀める人なら必ず分る◆
◆本書は六年間に亘り苦心血と涙を以て大成せる稀代の大名著也。本書さへあれば如何なる難件難問も起ちどころに解決する事快刀亂麻の如し更に法律常識の本文中六ケ敷き專門語は全部平易に書き改め
質問券添附
普通選擧法總覽
大景品 ◆法律辭典 ◆貳圓
法學館特賣部

生の坊活花春季總會（三日から來青閣）

京城における生花は各家庭の風雅な趣味として盛んに流行を來してゐるが中にも池坊は最も勢力を占めてゐる、その池坊立華生花春季大會は京城池坊の主催で三日四日の兩日、第一席を本町來青閣、第二席を龍山鐵道俱樂部に設けて盛大に開かれる、本社來青閣は、この大會のために二日は美しい令孃、夫人がつめかけて、天分をふるひ、夜には立派な生花が鼠せまきまで立ならべられてゐる、美しい趣味、水もしたゝるやうな生花に見とれる美女、なごやかな情景である

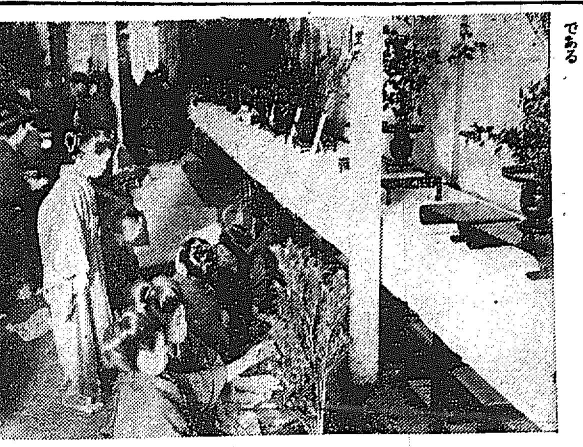

城大の講座決まる
夫々任命さる　全部で廿九講座

京城帝國大學は四月一日から開校の豫定であつたが官制等の都合により五月一日開校に變更されたことは既報の通りであるが、豫定通り十五年度の講座は法文科二十五講座、醫科十二講座で、これに對し四月一日付左の通り服部總長以下各教授並に助教授の講座發表を見るに至つた。然し漸次教授は增加されるはずで、それに伴ひ講座も增加されることになつて居るが、この講座は法文科は大正十七年度を以て講座完成し五十一講座、醫科は大正十八年度を以て講座完成し二十九講座となるものである。

東京帝國大學教授　服部宇之吉
兼任京城帝國大學總長（一等）
補京城帝國大學醫學部長（一等）　志賀　潔
朝鮮總督府醫院長
京城帝國大學豫科教授兼朝鮮總督府事務官　小田　省吾
法文學部勤務を命す（二等）
朝鮮史學第二講座擔任を命す
東京高等師範學校教授　兒島獻吉郎
法文學部勤務を命す（二等）
支那語學支那文學講座擔任を命す
朝鮮總督府京城法學專門學校教授　速水　晃
法文學部勤務を命す（二等）
心理學講座擔任を命す
朝鮮總督府京城高等工業學校教授　島本愛之助
法文學部勤務を命す（二等）
倫理學講座擔任を命す
京城帝國大學教授　高橋　亨
法文學部勤務を命す（二等）
朝鮮語學朝鮮文學第一講座擔任を命す
第八高等學校教授　藤塚　鄰
法文學部勤務を命す（二等）
支那哲學講座擔任を命す
朝鮮總督府京城醫學專門學校教授兼朝鮮總督府技師　佐藤　剛藏
醫學部勤務を命す（三等）
醫化學講座擔任を命す
京城帝國大學教授　小田　省吾
補京城帝國大學豫科部長
兼任朝鮮總督府技師敍高等官三等
京城帝國大學教授兼朝鮮總督府京城醫學專門學校教授　佐藤　剛藏
朝鮮總督府京城醫學專門學校教授　高木市之助
法文學部勤務を命す（三等）
國語學、國文學講座擔任を命す
朝鮮總督府編修官　小倉　進平
法文學部勤務を命す（三等）
朝鮮語學、朝鮮文學第二講座擔任を命す
朝鮮總督府醫院醫官兼朝鮮總督府京城醫學專門學校教授　德光　美福
醫學部勤務を命す（三等）
病理學第一講座擔任を命す
上野　直昭
法文學部勤務を命す（四等）
美學、美術史講座擔任を命す
安倍　能成
法文學部勤務を命す（四等）
哲學、哲學史講座擔任を命す
學習院教授　大谷　勝眞
法文學部勤務を命す（四等）
東洋史學講座擔任を命す
朝鮮總督府京城醫學專門學校教授兼朝鮮總督府醫院技師　綿引　朝光
醫學部勤務を命す（四等）
微生物學第一講座擔任を命す
朝鮮總督府京城醫學專門學校教授　中西　政周
醫學部勤務を命す（四等）
生理學第一講座擔任を命す
朝鮮總督府京城醫學專門學校教授　上田　常吉
醫學部勤務を命す（四等）
解剖學第一講座擔任を命す
朝鮮總督府醫院醫官兼朝鮮總督府京城醫學專門學校教授　小林晴治郎
醫學部勤務を命す（四等）
微生物學第二講座擔任を命す
朝鮮總督府京城法學專門學校教授　花村　美樹
法文學部勤務を命す（五等）
刑法、刑事訴訟法講座擔任を命す
佐藤　清
法文學部勤務を命す（五等）
外國語學外國文學第一講座擔任を命す
朝鮮公立高等普通學校教諭　松月　秀雄
法文學部勤務を命す（五等）
教育學講座擔任を命す
朝鮮總督府京城醫學專門學校教授　大澤　勝
醫學部勤務を命す（五等）
藥物學第一講座擔任を命す　杉原　德行
朝鮮總督府京城醫學專門學校教授兼朝鮮總督府醫院技師　椎葉　芳彌
醫學部勤務を命す（六等）
藥物學第二講座擔任を命す
任京城帝國大學助教授
敍高等官五等
醫學部勤務を命す
高知高等學校教授　金子　光介
任京城帝國大學助教授
敍高等官五等
法文學部勤務を命す
朝鮮總督府京城醫學專門學校教授陸軍三等軍醫　津崎　孝道
醫學部勤務を命す（六等）
解剖學第二講座擔任を命す
陸軍二等軍醫　大塚　勝吉
醫學部勤務を命す（六等）
生理學第二講座擔任を命す
船田　享二
任京城帝國大學助教授（七等）
法文學部勤務を命す
羅馬法講座擔任を命す
（各通）
秋葉　隆
任京城帝國大學助教授（七等）
法文學部勤務を命す　田保橋　潔
任京城帝國大學助教授（七等）
醫學部勤務を命す　今村　豐
解剖學第三講座擔任を命す
朝鮮總督府京城法學專門學校教授　松岡修太郎
任京城帝國大學助教授（七等）
法文學部勤務を命す
憲法、行政法講座擔任を命す　四方　博
任京城帝國大學助教授（七等）
法文學部勤務を命す　藤田　東三
任京城帝國大學助教授（七等）
法文學部勤務を命す
民法民事訴訟法講座擔任を命す　小杉　虎一
任京城帝國大學助教授（五等）
醫學部勤務を命す

各皇族がお集りで鹿島立ちを盛んにさる
御渡歐の御準備に忙しき　王世子邸の昨今

【東京電話】李王世子同妃兩殿下には既報の如くいよ〳〵來る四月十二日午前八時四十五分東京驛發、同十五日神戸出帆の日本郵船箱根丸で愈々日本を後に歐洲御漫遊へと鹿島立たれるのであるがこの御目出たき御出發を目の前にした麻布六本木の李王世子邸では職員から侍女に至るまで御出發の御準備に目の廻る樣なにぎやかさである　まづ兩殿下の御身のまはりから、各方面への送別の宴といふ樣に御準備は進められるのであるがこの三日の午後一時からは霞ヶ關の離宮に於て海軍高級武官並に宮内省東宮職兩方面の各局長以上を御招きになりお別れの宴を遊ばされ又來る八日の午後からは、やはり同離宮で各皇族のお集まりで兩殿下の鹿島立を盛んにせらるゝのである、なほ兩殿下御漫遊中御便宜の爲めの御假名については目下慎重に調査中でいづれ兩三日中に決せらるゝがなるべく日本式の御假名の御採用の御意嚮を用ひらるゝ由である

勞働講習會は不許可

【仁川電話】仁川勞働總同盟が一昨秋のふゆ當局の許可を得て經營してゐる私立學院講習會は約百名の勞働者の子弟を收容し教育してゐたが客臘許可期限滿了につき更に認可申請中のところこのほど遂に不許可となつた

家族七人のパンの爲給仕に
貧窮の底に父は死んだ　春を前に涙ぐむ少年

やがて花も笑かふといふに春を迎へて哀れな物語りが傳へられた。府内蛤洞二番地丸谷長太郎は元三菱鐵山部に勤め一家樂く暮して居たが昨年春頃からふとした風邪がもとで氣管支カルタに襲はれ病の床にふしたので暖總の家庭は無情の風に誘はれてわづかな貯へも失ひ明日の糧にも困る有樣となり當時龍山中學に通學中の長男一雄君（一七）は涙ながらに學校を中途退學し健氣にも總督府專賣局支局に給仕として雇はれて一家の生活を支へる事となつた一雄君のお母さんも看護のひまにはせつせと手内職にいそしんでゐたが日々に重くなる夫の病氣の爲に思ふ樣にも働けず一雄君が專賣局から貰つてくる六十五錢の日給をたよりに一家七人が細々煙を立てゝゐたが長太郎氏は客月三十日貧しい中に真心込めた一家の看護もその効なく遂に歸らぬ旅に上つたが細い少年の腕で生活をさゝへてゐた貧しい家には木の香あたらしい位牌の前に供へる線香の匂ひさへ途絶え勝ちである

燐寸職工　二百名が二日から同盟罷業

仁川府内金谷里所在朝鮮マツチ株式會社職工二百名（成年男工五十名、小年工、六十名、女工九十名）は二日朝突如同盟休業を斷行した原因は同會社が最近、經營不振

府政功勞者の表彰も行ふ
工程を急ぐ新府廳舍の　決つた式典と日取り

本社府に新築中の京城府新廳舍工事は着々豫定の工程を進めつゝあるが落成と共に式典は今秋京城府の催しもの一つとして期待されてゐるが移廳の豫定日取は左の通りである
一、清祓式十月三十日（土曜）午前
一、落成式及移廳式　同午後
一、天長節拜賀同卅一日（日曜）
一、縱覽右同日午後及十一月一日
一、掃除及移廳準備十一月二日
一、移廳　同三日（水曜日）

金錢の受渡しなど全く覺えはない
箕浦先生も無關係　安藤亮大阪に入る

【大阪電報】松島事件の安藤亮は大阪府警察部太田警部に連行され一日午前八時五十八分大阪着列車で着阪直ちに檢事局に送られたが一應取調べの上今夜中に起訴收容されるらしく取調中氏は『僕は金錢の受渡しなどした覺へはない箕浦先生は同郷の先輩だからよく知つてゐるが今度の事件には箕浦先生とは無關係で私が五萬圓渡したなんて全く身に覺えない』と打消して語つて居た

罪狀明白　十一時間調べらる

【大阪電報】東京二六新聞社長安藤亮は大阪地方裁判所檢事局で前後十一時間打通しの取調べを受け午後八時半に至り遂に罪狀明白となつた

セルゲイ氏セロの獨奏大會
音樂同好會主催で　九日公會堂で公開

昨朝本紙所報――ロシヤが生んだ提琴家の中、たゞ一人のセロの天才として世界的にうたはれてゐるセルゲイ、ストービン氏は目下朝鮮ホテル滯在中、京城の風景に見とれてそのなつかしみを語つてゐる同氏は數年前來遊したこともあり殊に東京においては久邇宮邸にて御前演奏までやつた、外國の提琴家として惠まれた一人であるが、ストービン氏の滯城を機に京城好樂家間では早くも同氏の曲が高まり多大な渇望を負ひながら京城音樂同好會の主催本社後援にて來る九日（金曜）午後八時から公會堂においてセロ獨奏會を催すことゝなつたが春の夜にふさはしい、かうした名人のかなでるまどらかなセロのメロデーがやがて開かれるであらう

乃美勇取調らる　關係者と共に

夕刊續き――公金拐帶犯人乃美勇の取調べは府内で萬引したる幾多の材料と數日前より留置したる乃美の潜伏したる太平通女將本田トシをはじめ乃美の情婦らしき年增美人等の取調べを基礎として嚴重に行はれてゐるがいよ〳〵事件の係を啓き一層嚴密に取調べを續行するはずで逮捕するにつれ府民の光化門局に對する不安も一掃され多大の迷惑をかうむつた遞信局先化門局長の愛も全くはらされるであらう彼の巧妙なる逃走變裝には警察でも全く驚いてゐる

獎忠壇裏に競馬場を移轉す
京城からの見物に不便　總會を開いて決定す

朝鮮の競馬熱も春秋二回の競馬大會によつて次第に高まつて來たが現在競馬俱樂部で使用して居る漢江畔の競馬場は、殆ど毎年の水害にわざはひされ、砂地で高低が多いためコースの高所と低所は約四メートルの差がある。のみならず第一に場所が京城からの見物に不便であるから競馬俱樂部では京城の方に移轉の計畫中であつたが、獎忠壇の裏手に當たる光熙門外に適當な場所の選定を了したので、近々俱樂部の總會を開いて決定するはずで、愈移轉が實現すれば大京城の競馬場としてはづかしからぬものが出來上るだらう。

米國に大旋風　市街を破壞す

【ナウエン一日放送】米國ルイジアナ州シエンターウホールに大旋風起こり同市街は全く破壞されてしまつた。

舊韓國軍人の恩給が倍になる
畫策中の鮮人恩給令　いよいよ發布さる

舊韓國軍人および現役の鮮人軍人恩給年金增額については朝鮮軍司令部と總督府で種々盡力してゐたが四月一日付いよ〳〵勅令で增額の改正の發布があつた、今回の改正は明治四十年韓國軍隊解散當時終身恩給の恩典があつて大正十年增額され更に今回の增額を見たもので增加額は三割三分から九割六分までになつてゐる、また韓國陸軍將校中隆熙三年の勅令で一文の恩給のなかつた者も前記同樣の恩給が支給される事になり、現役軍人の額を支給されてゐたがこれまた三割三分乃至九割六分の增額を見たが鮮人の軍人諸君に取つては大變な福音である

内鮮通婚者が八十五組ある
京畿道の調査　實際にはまだ多い

鮮人と内地人の結婚がだん〳〵多くなり、内鮮融和の實もあがつてくるが、京畿道調査によると道内の配偶狀況を調べると、内地人で鮮人と結婚したるものが卅六、朝鮮人で内地婦人と結婚したものが四十七、鮮人で内地人の家に入婿となつたものが二つで合計八十五で、この職業別は公務および自由業が最も多く卅七、商業および交通業が廿四で二番目であり無職業と職業不詳、工業、農業、牧畜業の順位になつてゐる、これは法律上の手續きをしたものばかりであるから、實際にはまだ〳〵多い譯であらう

坪内も前科者

乃美の逃亡者として一日朝、大阪より護送されて來た竹下區道事坪内次郎は昨年東京で六千圓を横領した事もあつてその廉で、にらまれてゐたものであるが、府内某通信社に勤務してゐたもので乃美の共犯といふよりも乃美事件に關聯してゐる模樣である

盛んな文藝會　さく夜公會堂

神戸女學院の文藝會は昨夜七時半から公會堂において開かれた、小川照子さんの挨拶に次いでプログラムに移り、高橋千代子さんの英詩暗誦、英劇『ベテロ』における英語の力を充分發揮し福原勝子、李愛内、早川千惠子さんらのピアノ獨彈にはみ力をはらませて、駒鳥のやうに快活なお嬢さんだちの文藝會は盛大に終つたが今夜は龍山鐵道局々友會の招聘で鐵友俱樂部で文藝會を催すはずである

筒井一黨の劍劇團　十日から京劇で

澤田正二郎と並んで關西劍劇界の重鎮として人氣を呼んで居る新國劇筒井德二郎とその一黨は大連村上興行部の手によつて來城、來る十日から京城劇場において得意の劍劇を演ずる。一座は男優八十余名、女優八名の大一座で筒井をはじめ、泉原、池田泰通、神田正太郎、青柳速雄、月山俊、熊谷喜郎、南明、森本德雄等の花形が揃つて居る。初日藝題としては『討つ者討たるゝ者』『鍬見』『江藤新平』等であるが彼の天下一品といはれて居る近藤勇等もだすはずであるから、京城では初めての劍劇として歡迎されるだらう。

無關係　龍山の賭博事件　丸田氏は

四月一日朝刊三面に龍山驛で大賭博團檢擧されたことは既報の如くであるが右の賭博檢擧者中丸田某も檢擧の紛糾裡に取調べ中であるが如く報導したが右は誤りで丸田氏は元内地で小學校教師を勤め後海軍に入り渡鮮後二十年龍山に居住してゐる紳士で當日は他の所用のため警察に出頭したもので別に右事件に關係はないさうである

狂ひ相場の調節に木炭の特價賣出
二千俵限り本社代理部で　大口注文はお斷り

さきに本社代理部が催した木炭の廉賣會は値段が廉格であるのと品質のよいのとで一般需要家から多大の好評を博したことは既報の通りであるが同代理部では近頃暖氣に向ふと共に一般家庭でストーブ取はづしの關係から木炭の需要期に這入つたにも拘らず相場は暴騰にあげ歩調なのに鑑み一つは相場の調節と一つは需要家の便をはかるため今回又もや山元と特約の上、今二日から八日まで向ふ七日間二千俵を限り
根炭　一圓十五錢
白炭　一圓
枝炭　一圓二十五錢
卽ちいづれも一俵につき市價より十五錢乃至二十錢安といふ特價を以て提供することゝなつたがこの値段は市中の公設市場相場から見ても遙に安くかつ相場は上げ氣味の折柄とて期間内の賣切れは免れまいと見られて居るが一部では總額から見て一般に必要なので一般につき十俵以上の申込は謝絶する事に因に今回は品質を充分に吟味してあるから落隨後も品質の不良又は斤量に不足の場合は相當の取替を行ふと

海軍の講演會　練習艦入港を機會に

きたる十一日の練習艦隊の來航をきつかけに十八日にはあたり二十一日本社來青閣において京城海軍水交會主催で海軍に關する講演會を開くべく講演者時間その他は追つて發表のはずである

國産博覽會　北海タイムス社で

北海道タイムス社では同社二十五年記念事業として來たる八月一日より同三十日まで札幌市中島公園において國産振興博覽會を開催すると

一たまりもなく蠅や蚊の死ぬ
今津博士發明の新藥品

大阪市東淀川區三國、今津化學研究所今津博士は薄緑色の香氣ある粉末で人體には全然無害であるが極少量で蠅や蚊が直ぐ全滅する◎イマヅ蠅取粉◎を發明した昨夏宮内省始め諸官省、大都市に於て多量使用の結果蠅、蚊、ウヂ、ボウフラは勿論少女の頭の虱、南京虫、毛虱、油虫、蟻、豚虫、ダニ、牛馬の蝨、蚊除、衣類虫除にも効力偉大なので本年はこれを全國的大蠅取デーを三回催す爲め一罐三十錢にて販賣する由

首相夫人の茶の會

【東京電報】若槻首相夫人は一日午後五時からごく親しい夫人達を首相官邸に招待し懇い御茶の會を開いた、參會者は古市男、目賀田男、門野、熊川、山口諸氏の夫人外二十五名であつた

東　鳥　峰

喜樂館（三日封切）フオツクス一九二六年度作品『アリゾナ』驀進ゞ五卷、大メトロ『アルジエ』六卷日活二部新作若山治監督『國民を護る人々』七卷、初淵浪子さんが國境警備の唄を獨唱する

訂正　三日本紙夕刊學習院卒業式の寫眞は向つて右より澄宮崇仁親王殿下、東久邇宮盛厚王殿下朝香宮正彦王殿下朝香宮孚彦王殿下久邇宮邦英王殿下の誤に付訂正

頭髪しらみとりの新藥
クスリ香油
小兒科專攻　菅醫學博士御證明
小學兒童の頭虱驅除新藥
證外寄生虫たる頭虱の有害は申す迄もありませんが近頃の調査によりますと地方一般女兒童の約八割がこれに惱まさるゝの實狀で　而かも容赦なく幼兒の貴重なる血液と注意力を奪ひ　知らず〳〵に心身の發育を阻ずに至つては由々しき大事でございます　本香油はこの頭虱驅逐の最新藥として多年研究の結果發明されたもので　用法簡易　効果顯著にして無害　水銀軟膏に比し左の如く遙かに優れたる成績を有して居ります
一、頭虱驅逐の効果は五十分で確實に顯れます
二、ふけとり香油の代用になります
三、不思議に頭髪中の水クサがなほります
四、皮膚や頭髪等には絶對無害です
五、液體ですから髮の裏までむらなく廻ります
六、用法簡易で洗髮の手數がありません
七、香氣高雅なれば女兒も嫌惡なく喜んで用ひます
定價　參拾錢・五拾錢
一町村一名の特約店募集
發賣元　東京神田區本町二丁目　[illegible]井商會

事務服のシーズン來る
紳士用セル　特製　上等
高野事務服販賣店

東印　鶏　鶏餌　玉子　玉子
合理的配合　完全粉餌
其他各種養鶏飼料
東洋畜産興業株式會社
説明書見本進呈
京城府　電話本局五一七・六六七

御誂　技術優秀　洋服の專門店
愈々御散歩の好期となりました早々と御下命御願致します
京城長谷川町　冨田屋洋服部　電本一四五〇

色白くなる
色黒き方赤き方ニキビソバカス日にやけた御方は三錢切手封入御申越下さい色白く美しくなる良藥を御知らせ致します
東京本郷二丁目六番地　久保とも子

外科　植村病院
院長醫學博士　植村俊二
電話本局　一七九二　二二七二
京城永樂町二丁目
電車永樂町又ハ商品陳列館前下車

最も興味ある　同番組
復興新債券　割増金
公債社債　簡易貸付　賣買
日本興業株式會社　福岡支店

エッキス光線專門科增設
イケタ内小兒科病院（兒童保健相談所）
京城三越呉服店前入る　南山町一丁目
院長　池田季雄
電話（病室一三四番）（自宅參〇四番）

指時正確　品質保證
最新式實用時計　大量特價提供
瑞西國製十型パリー型
腕時計機械樞要部ニ寶石入
正銀側　金六圓半
ニッケル側　金五圓半
正十八金側　金拾參圓半
東京市芝區二本榎町　大寶堂　振替東京七〇二〇

人助けの爲めに
●こしけ、月經不順、子宮病、等にて御困りの御方は御遠慮なく御知らせ下さい
●どんな難症でも少しも御心配なく、聴ける靈藥がございます今までいろ〳〵の藥を用ひても治らず御困りの御方は今スグに御知らせ下さい、家傳靈藥で婦人病に特効ある藥を公開致します
●郵券二錢封入御申越次第に御通知します
栃木縣足利市伊勢町　青木よね

愛別の十字路

山中峯太郎作 細木原青起畫

【三】

迷羊の胸

「うらゝに萠ゆる若草の、春の光りむすぼれて、」
歎勝にあかきまどろみや
青春の夢うるほへば、
神の默示に花開れて、
若人の唇に微笑あり。」——」

三四人の低い合唱の聲が、浮い杉戸の間から、ゆつたりと響いてきた。

「相變らずやつてるね。」

「あゝ。みんな元氣だからさ。」

「君はどうなんだ？けふも、宇佐見の主人が訪ねてたぜ。」

「ふうむ。何だつて？」

「邦彦はもう卒業も近いんだらうが、一向に顏を見せをらん。就職口は、もうきまつたんだらうかつて。心配してる樣だつた。」

「それで君が、不意に偵察に來たつてわけかね？」

「いや、さうでないんだが、……」

「ぢやあ、どうしたんだ？ただ漫談に來たのにしては、いつもと違つて、何だか妙に深刻な顏色に見えるぜ。」

邦彦の澄んでゐる瞳が、まともに欣二郎の額を見据えた。

「何、この頃は睡眠不足で、少し疲つてるからだらう。」

「それあ、前から僕に判つてるよ。多感の才子が、妙齡の二少女と同じ家に住んでゐれば、眠れないのが當然だ。はゝゝゝ。」

あぐらを組みながら、邦彦は哄笑つた。

「ばかをいつちやいかん！」

むしろ寂しげに欣二郎は苦笑しながら、ふとひとみをそらした。

「だが、事實は事實だ。」

「いや、それで實は今日、まじめな話で來たんだがね。」

「まじめな話？ 好し！」

邦彦は、いきなり切り出した。

「といふのは、今日、會社から歸りかけて來た時に、宇佐見の主人から社長室へ呼ばれたんだ。」

「うむ。それで？」

「で、結局、僕が個人的使命を帶びて、君をたづねて來たわけだがね。用件は重大なんだ。」

「何だ？」

「……いはれた通りをいふと、つまり、『邦彦の將來の春代子さんも、家にゐるんだが、同じ家內の者からいひだして、氣まづい結果になると私もいやだからねそれとなく君から邦彦の考へを尋ねてみてくれないか。』——」

いひさして欣二郎は、ふと唇をつぐんだ。

「僕の何の考へをだ？え？」

「待ち給へ。それで『澄子も——いろいろ選り好むのでもなからうが、今まで何とかいつては方々の話を相手にしないのが、實は私の氣になつてゐる。今度は、はつきり極めさせるから。好いかね。邦彦も卒業論文は終つてゐるだらうし、……』と、……」

「判つた。僕に澄子さんを貰へと宇佐見氏がいふんだね？」

「……うむ。」

そのまゝ二人とも押し默つた。

「いくそこゞしき茨の路を、さまよひにけん今日こゝに、運命を秘めてつどひこし、雨降る丘の牧の園、かたみに抱く心と心、迷羊の胸なみだあり。——」

閑室の合唱が高く湧き上つた。

「かういふ生涯の問題に出會ふと父のないのが、お互ひに何となく寂しいね。」

「あゝ。……だが、僕の問題ぢやない。」

欣二郎は首を振つていつた。

「いや。さうぢやない。僕には宇佐見氏の眞意が、よくわかつてるんだ。同時に、夫人の意中も」

「えゝ？それはどういふ訳だ？もつとも今日、主人が今の話につけ足して、澄子さんは先妻の子でもあるし、今の夫人に對しても、早く身の振りをつけないと、直下に底子さんもゐる事だから、とはいつたのだが、……？」

「その理由も、無論ある。だが問題の中心は、寧ろ君にあるんだ。……分らないかい？」

「少しも。」

欣二郎ははげしく眉をひそめた

京日文苑

學藝界

◇木の芽句會 岡絶影氏の發施で新に組織した。その第一回例會を四日午後六時より市內櫻井町一ノ九八（大島質店向ひ）絶影居で開く。宿題は春の山、若鮎各五句（互選）

◇長田幹彥氏（著述家）講演のため信濃へ旅行、別所溫泉に浴して東京に歸つた。

◇鈴木日想子氏（俳人）小說短篇「扉を失ふまで」を俳誌アヲミに發表した。

◇田井粲毛傘氏（俳人）賀州郡九聖面西洋里へ移つた。卒愁や行手步けるかちからす

短歌 題『世』『春季雜詠』 尾上柴舟選
川柳 題『恐怖』『友』 井上劍花坊選
締切 四月十五日
注意 各題別紙五句、用紙葉書 天一圓半、地一圓、人半圓 其他各種會報歡迎（編輯局選）

京日短歌

尾上柴舟選

課題『星』（一）

◇ 羽生 智子（京城）
くろぐろと空にそびゆるかしの木に涙の如くかゝる星かな

◇ と し 子（清凉里）
星のくにの王子の訪思ふらしあこがれのひとみそゝぎやる吾子

◇ 三浦 園恵（義州）
三つ星の高さに朝の時を約し荷車挽き出づる山の若者

◇ 今野千代丸（京城）
醉ざめの水のまんとて固なる窓よりみたる流星かな

◇ 山口みどり（京城）
湯浴みをへてはり戶をくれば春ほどの空いつぱいの天の河かな

◇ 木內 露捷（京城）
淺宵の空を仰げば秋冷えて瞳の如く星のまたゝく

◇ 佐藤 鼠（京城）
助木の上にまろびてはてしなき空にまたゝく星を凝視めつ

◇ 立川 恵紅（瑞興）
病みこもるこの病室の玻璃窓に夜毎かゞやく星は親しも

◇ 河野 松乃（京城）
おぼろ夜の空にほのけき月の暈の中にかそけく光る星見ゆ

◇ 都留木知二（京城）
秋の星冴えかゞやきて水災のあとの悲はただに寂しも

ケヤキ句會（柳衣居）

紙光りに槍の底や連翹花 緑童
姚蛾の岡なだらかに草摘む 柳衣
松翻や王陵の連翹盛りなる 閑の秋
富士見ゆ今日も一日草摘む 楚角
打ち擲げ味噌來し京の名や 月旅

本紙俳壇復活

選者は高濱虛子先生

本紙俳壇は昨秋選者內藤鳴雪翁病臥以來中絕してゐましたが今回高濱虛子先生に選を御願ひいたし復活することゝなりました願くは今後奮つて斯界の爲め興趣句稿を投ぜられんことを希望いたします。第二回募集句は。

課題 『耕』『春季雜詠』 各五句吐
締切 四月五日限り
注意 用紙は半紙半切。各題別紙。裏書。宛名は『京城日報社文苑係』封皮に『京日俳句』と朱記

金泉句會（汀閑報）

芦の芽にさし來し汐や草の月 課骨
話の消ゆるあたりや芦の角 紫線
蝶の猛怒らせもして春の人 南汀
故人洗ふ髭艶やかゝや春の人 井頭
芦の芽にさして落暉の穏かに 三晴
落日に高まる浪や春の人 鶴骨
泡を乘せ滿ち來る潮や芦の角 翠里
欄に腳押登ふるや春の人 移青
春人に汐引き海暮れにけり 砂村
芦の芽に吹き寄る汚れ泡 古都女
海見ゆるベンチ皆占め春の人 汀閑

春宵の集ひ（京城風角居）

囀りを離れて窓の高きかな 獸
囀りや椽に病後の囀き暖 皆心
囀りや疎林に射込む朝日影 池汀
師を訪へば柴垣添ひに接木哉 風角
囀りや筧の水の音に和す 鉄山

讀者らん

▲藝術田好生樣 この世の中の總てが藝術的作品で充滿してゐます、詩とか、小說、音樂等は寧ろ一部分に過ぎません。だが皮肉にも彼等が得意がつて藝術～といふその藝術は總てが藝術でありません、分り易く例をひけば花非演の舞踊詩等も一部分の變態心理者の藝術で安來節の踊り、猿踊り等がいはゆる低級藝術です美術の方の繪畫でも鮮展等に出品して得意がつてゐる連中よりか無名作家の漫畫の方が眞に藝術的價値のあるものがあります紙面が許しません住所知らせば詳しくお話します（金平俊）▲三月十八九日頃南大門通り日本ビルの前で眞貝入り上等の束髮ピンをひろひました御心當たりの方は本局二八八九番に御照會下さい（金鎚生）▲貴社經營機關に殲系有價殿を撤廢下され誠に感謝致します今後も永久に御撤廢方を御願ひます（催生）▲四ツ角の綿菓子屋の店主につく貴店員（鮮人）は御客が取替を請求したるに規則にないと無法にも拳骨を振上げた、店の信用に關（慣慨生）▲不知生氏へ 鮮田泰穗氏の國歌はある事情のもとに分裂して國民文學（東京小石川區大塚坂下町八二）を半田良平、植松壽樹、松村英一氏等がやり白日（東京、本郷駒込東片町一二二）を窪田空穗、對馬完治氏等お隣者連中が創始し新風（足利市雪輪町）を丸山芳良氏が個人雜誌の形式で興してゐる。あけびの花田比露思氏は京都帝大の會計に轉任され（住所京都上京區吉田町中大路二六）雜誌は暫く休刊してゐるやうである。（眞人社）▲府廳で府歌を募集したさうですが締切と發表は何日でせうか（TM）▲遞信局で實驗された內地『ラヂオ』の中繼放送は好結果でしたがなほ雜音の防止と聲の明瞭度を高めることにつき切に御努力を願ひます、お隣で鑛石で內地のが聞けました事を感謝致します、次ぎに拙紙へお願ひですが（今日の放送）の欄に內地の樣に始送時刻を入れていたゞきたいのですが（S生）

經濟

▲二番五月末四圓三五より三八▲三番五月末四圓四五より四八

大邱 一番二番不中▲三番五

九〇▲同買方有田七五〇、大林四一、柱一八〇、田中五二〇、洪社二三〇、金龍一八〇、成海八九〇、田道一、〇二〇、新田一、八六〇、白果四六〇、市川八七〇外三店

手口と歩み

▲京取（前場手口）大林、田中、成海、田道ウリ、新田カイ四十

▲京取（前場歩み）三三〇〇（寄）三〇〇（大引）

大阪短期歩み ▲前場▲大新一〇三七〇（寄）

▲京取（後場手口）新田六百、大林、南ウリ、田道六百、田中、白樂カイ八百五十枚▲大新（後場手口）

鐘新（後場歩み）一〇二〇、三〇 二〇（大引）一五二〇〇（寄）

大阪短期歩み ▲後場▲大新一〇四〇〇（寄）

三品

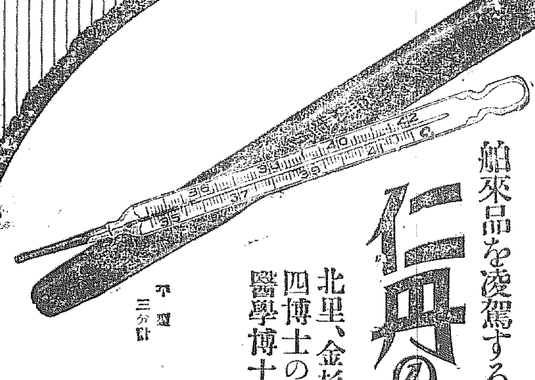

一本の用意 一生の幸福
●本品は七大特長を有し發明特許權五種を利用せる優秀品なり
正價 一本 參圓
舶來品を凌駕する絶對優秀品
仁丹の体温計
北里、金杉、高松、吉武四博士の努力に成り、醫學博士廿名の推奬

氣持よい強き清涼味の爲め
仁丹のハミガキ 丸鑵新製
御嗜好に任せメンソール（薄荷脳）を增加特製す
●博士の奬むる此の齒磨 他品と御比較を冀ふ

新發賣、仁丹の增量
仁丹の七十錢包に
下圖容器一個を
無代添附す
貰ろ手で仁丹召せ

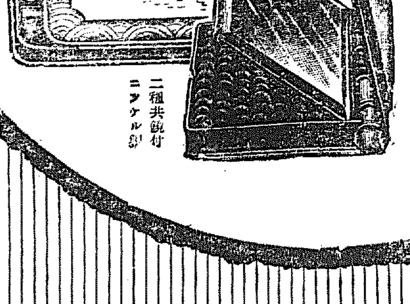

金言 朋友とは自己以外の自己を云ふ（西諺）

朝鮮郵船定期出帆廣告

京城府光化門通二一〇 朝鮮郵船株式會社

○仁川出帆（代理店內國通運支店）
天安丸 四月二日 東京行
漢江丸 四月五日 大阪行
鎭南丸 四月一五日 長崎三角鹿兒島行
天光丸 四月七日 新義州行
昌原丸 四月一一日 木浦行
同濟丸（西鮮）（南鮮） 日 海州行
宗信丸
雄基丸 四月九日 雄基淸津行
會寧丸 四月四日 大連青島行
平安丸 四月一三日 釜山上海行
咸南丸 四月九日 鎭南浦行
浦安丸 四月一〇日 大阪行

○木浦出帆（代理店山田回漕店）
天安丸 四月三日 東京行
漢江丸 四月六日 大阪行
開興丸 四月六日 濟州島行
慶興丸 四月一一日 多島海行
昌原丸 四月六日 仁川行
天光丸 四月四日 新義州行
平安丸 五月六日 釜山上海行
京畿丸 四月四日 大阪行

○釜山（出帆取扱店大池回漕店）
天安丸 四月二四日 東京行
錦江丸 四月八日 西鮮大阪行
釜山丸 四月八日 北鮮大阪行
咸南丸 四月一八日 長崎三角鹿兒島行
漢江丸 四月一六日 新義州行
榮江丸 四月六日 北鮮行
慶州丸 四月五日 浦項行
平安丸 四月一九日 上海行
慶城丸 四月七日 鬱陵島行
新義州丸 四月一五日 江原道行
錦城丸 四月七日 濟州島行
立神丸 四月八日 宇品經大阪
立神丸 四月一七日 元山清津

○元山出帆（代理店大國回漕支店）
釜山丸 四月六日 大阪行
榮江丸 四月一〇日 沿岸經大阪
忠淸丸 四月六日 江原道行
白頭山丸 四月一四日 鬱陵島
光濟丸 四月三日 淸津寄港行
平壤丸 五月五日 城津寄港行
榮江丸 四月九日 雄基行
慶州丸 四月七日 浦鹽行
立神丸 四月六日 釜、宇、大阪
立神丸 四月一九日 淸津直行

電話 光化門 二八六・二八五・二八四・三八七番
釜山支店 佐藤町 電話長一八四・六四四番
元山支店 海岸通 電話長一〇三・一二三四番
仁川出張所海岸町 電話長三五一番
京城代理店 內國通運會社 電話本局一一七・三二〇九番

大阪商船株式會社 汽船出帆廣告

仁川出帆
●大阪行（群山木浦經由）
沖繩丸 三月廿五日
千山丸 三月廿六日
大信丸 三月廿八日
第一丸 三月廿八日
△伊奈波山丸 三月三十日
●東京行
△青龍丸 三月廿四日
△四川丸 四月四日
●大連行
大智丸 九三月廿五日前八時
●群山、木浦、釜山、長崎、門司、島、三角、若津行
大智丸 三月卅一日

元山出帆
●城津、淸津、雄基行
滿中丸 九三月廿六日後五時
●釜山、門司、宇品、神戶、大阪行
嘉南丸 九三月廿六日後二時

●淸津行連絡御便利 京城驛午前發御乘車、元山御乘船翌朝淸津着ニ付京城ヨリ一晝夜ニテ到着
●御內主要驛ニテ連絡切符發賣ス

內地各港出帆主要航路
●歐洲行每月一回●南米行每月一回●濠洲行每月一回●北米行二週一回●孟買行每月二回●南洋行每月一回●甲谷陀行每月一回
●御注意 △印ハ船客御斷り

大阪商船株式會社仁川支店 電話一一〇番
京城代理店國際運輸株式會社京城支店 電話一一五一・一九七〇番
郵船仲次 仁川本町一 堀田組 電話四二番
郵船荷扱 仁川港町六 鹽田組支店 電話一七・四三二番

京城日報 夕刊

組合が目標
後藤子の新黨樹立

…ととを無く脱黨議論なりとして を避け、近く行はるべき總選 において普選による新興勢力の を目標としその時においては これがために永田秀次郎氏等の關 心の人々が着々準備を開始してゐる る際ですでに大體の計畫はできて る。が一旦新黨樹立の旗幟を掲く

東拓の大讓歩と當局の調停で
宮三面の小作爭議
卅數年振りに解決

全羅南道羅州郡に起つた東拓對宮三面民の小作爭議事件は當局の熱心なる調停と東拓の大讓歩とによつて今回いよ〳〵圓滿解決を遂げた、問題は遠く卅數年前に端を發し爾來今日に至るまでには幾多の波瀾曲折があつた、昨年多數の面民が大衆運動を起こして積極的手段に出でんとしたこともあつたが、その間に割入り極力面民の立場を救はんとして當局者は粉骨碎身の勞を惜まなかつた、誠意は通じて遂に圓滿な手打ちとなる、かくて多年紛糾してゐた禍は取除かれたのである、齋藤總督はじめ三矢警務局長、田中高等課長、渡邊庶務課長、矢島社會課長、潮田事務官および洋行中の土師盛貞氏、全南前知事元應常氏、現知事張憲植氏、松井内務部長、神尾警察部長等は本問題解決の功勞者であるが渡邊總裁、尾崎二高理事が本問題をめでたく解決せしめた東拓側の人物も見のがしてはならぬ

犠牲を拂ふた東拓の英斷
面民の要望達成す
三矢警務局長語る

宮三面は現全羅南道羅州郡榮山旺谷、細枝、鳳凰多侍の五ヶ面の各一部に跨る舊枝竹、上谷、都谷の三面（大正二年面の行政區劃變更に依り現在となる）一帶の異名にして東拓買收前慶善宮（故嚴妃の宮號）が其の所有地として宮監を派し每年秋收し來りて依て此の名を生ずるに至つたと云ふことである、右の土地に對する紛擾は遠く明治二十三年に其の端を發し既に明治四十二年

東拓が買收 するに至るまで約十九年に亘り或は訴訟に或は請願等の方法に作り紛擾の斷ゆることは無かつたが東拓の所有に歸した後も引續き同樣の問題を繰り返して今日に至つたものである、抑も此の土地（約千七百町歩）は明治四十二年東拓が正規の手續を履み相當な價格を投じて慶善宮より買收したる者であつて其の所有權が全然同社に歸屬して居ることは明白な事實であつて關係面民も既往に於ける訴訟等に依り充分熟知せる所である同社が此の土地を買收して以來莫大の費用を投じて灌漑其の他殖產上の施設に鋭意努力し往時の瘠土を化して今日の沃土となす外關係小作人の保護の爲めにかなりの施設をしたのであるが

關係小作人 は東拓買收以前に於る種々なる經緯を云爲して徒に事を構へて東拓の誠意を誤解する樣な無理解な態度を操た樣な事もあり又中には爲にせむとする挾雜輩の個人煽動に乘じて妄動したりして靜に肝心の農事の改良とか、生活安定向上とか云ふ方面に力を盡すことが出來なかつた爲に一般小作人の生活狀態は依然として困憊を脫し得ず誠に氣の毒な狀態であつたが將來依然此の狀態を持續して行くに於ては誠に寒心に堪へないものあるので當局としては最早法律問題として之を云爲するの餘地は全然ないが、三面の土地は小作人の增殖の地であつて因緣淺からざるものであり、旁々一方面民各自の生活狀態に鑑み此の際に於て

從來の經緯 を一掃して面民の爲に精神的にも經濟的にも安住の基礎を與へなければ未來永劫救はるゝ時期がないと考へられたので當に東拓の同情に愬へる所あつたが、又一方關係小作人に於ても既々代表者を通して當局に實情を愬へ更に誠意を披瀝して會社に對する希望條件を提出して採納せらるゝ樣斡旋せられたき旨歎願するところあつたので、同會社に之を傳達したところ同社に於ても小作人の實情を深く諒とし忍ぶべからざる犠牲を拂ひ之が目的の達成に副はむことを承諾し爾來愼重審議を遂げたる結果殆んど關係小作人の希望全部を充たしたる成案を得るに致つたが其の

內容の大體 は左の如くである

一、宮田四十町歩を關係門中に即時無償讓渡す
二、家垈は即時無償讓渡す
三、小作人たる緣故者には一戶平均田畓を合せ五反歩を面內居住の非緣故小作人には一戶平均田畓を合せ三反歩を年賦讓渡す

田は讓渡地總面積に對し其の法定地價總額を以て畓は讓渡地總面積に對し其の法定地價の二十倍を以て讓渡し年一割の利息を附し十ヶ年以內の年賦均等償還とす

宮田及垈の讓渡は關係小作人をして祖先の祭祀を行ふに憂なからしむると共に居住の安定を期せむとする爲であつて田畓の讓渡は

生活の安定 と向上の基礎を確立せむとしたる趣旨に依ることは勿論である唯宮三面地域內に居住し東拓の土地を耕作する非緣故小作人にも或る程度の土地を讓渡したのは會社が將來の農業經營に關し分讓殘地利用の便宜の爲めこの機會に於て農耕地の整理を爲すと共に此等人々の安住を圖るの趣旨に出たものである、斯の如く東拓が空前の大英斷の下に犠牲を拂つたのは一に關係小作人の土地に對する緣故關係を看察したるものであつて專ら該土地の小作人の救濟に同情し小作人の將來の生活安定と向上とを圖るの餘りに出たものであつて關係小作人に對する最後の施設であると共にこの土地に限つた特別の施設であることは勿論である、今や東拓の大英斷に依て

面民多年の 要望の達成を見、關係小作人の生活上基礎確立せられたものと云ふべく當局としても實に關係面民の爲めに喜びに堪へないところであるが、恩典に浴した約千六百戶の面民に於ても深く東拓の是の犠牲的精神に感銘して將來其の生活改善向上の爲めに一段の努力を盡されんことを切望する次第である。

今後は讓らぬ
東拓幹部語る

宮三面問題は擲頭の如く無事解決したが東拓幹部の語る所によれば同社でも從來關係面民の境遇に同情し相當の措置を執り來りつゝあつたが昨年來新に面民の希望申出あり當局に於ても面民を指導して精神的にも物質的にも安定の基礎を確立せしめんとを慫慂せられ同社との間に熱心に斡旋調停の勞を執られたるもので同社でも其の土地につき他の地方に類例なき特別の緣故を有する面民に對し同社の終始變らざる同情の念に基づき當局の熱誠なる調停に感じ多大の犠牲を拂ふたもので特に同地に限れる特別かつ最終の措置たるのみならず同地においても今後いやしくも不穩當なる行動に出づるものありとも同社としてははすでに又は苦情がましい行爲に出づるものであつても決して今後斷じて面民の要求には耳を假さない方針であると

面民はいづれも心から喜ぶ
―手打ち式の模樣

東拓對全南宮三面の小作爭議は東拓初め宮三面代表者、並に總督府側から各關係者が羅州公會堂に集合して一日午後六時半それ〴〵調印が終つてこゝに圓滿なる手打を見たが

當日の模樣 につき田中高等課長から本府に通知し來たつたところを見ると、同日午後三時に宮三面代表者二十六名が出席しこれに對して東拓吉田支店長が面民の要望を容れた今回の解決案を發表し、續いて總督府渡邊庶務課長並に田中高等課長、全南張知事その他各關係者から本問題につき充分懇論したところ代表者側でも非常に滿足して、代表者中李和俊氏は答辭を述べ又崔鳳麟氏は自分の感想などを述べていづれも衷心から

滿足と感謝 の意を表した。特に今回の解決案中家垈並に墓地を無償讓渡したことは最も歡迎し面民の心事に徹したらしく午後六時半には非常なる滿足と感謝とを以て代表者一同の調印がすんだそうであるが、しかして面民代表一同は列席者一同と高く〳〵萬歲を舉げて公會堂も割れんばかりに鳴ると

國民軍から奉軍へ
唐之道の寢返り
國軍が北京より撤退すれば入替つて入城する

【北京特電】その態度を疑はれてゐた唐之道は俄然寢返りを打ち通州方面の奉天軍と二里をへだてゝ自由に交通しつゝあり自然この方面には何等戰鬪行爲が開始されをらず、一方唐之道は鹿鍾麟との間に國民軍北京撤退後の入り替り入城するの諒解をともかく成立せしめてゐるやうである、北京の治安問題は當分入城引繼が圓滿に行はるべきや否やにかゝつてゐる（一日發）

威勢を盛り返した張作霖氏 昨年の多頭は郭松齡の叛亂で形勢日に〳〵惡く一時は下野說さては亡命說まで傳へられた東三省王張作霖氏は郭を倒し次で今度國民軍を裏切つた唐之道と握手しまづ當面の敵たる國民軍を追ひ拂ひ近く北京に入るかも知れないが多年の希望たる關內入りも叶ふたわけである

聯合軍側は更に進撃す
唐之道の裏切りは前から知れてゐた

【北京特電】唐之道の代表は鹿鍾麟に對し自分は臨時に引あげざるべしとつげたに過ぎていよ〳〵寢返りは明確になり、國民軍の北京引あげ唐軍との聯絡軍の北京入りなるべきは必然の形勢である、唐之道の國民軍より分離せんとした傾向は過般の鹿鍾麟當時からすでに鹿鍾麟等の察知せるところであり、ひいて先月二十四日國民軍對段執政の危機をはらんだのであると觀せられる、聯合軍としては地盤問題と撤退し長驅更に京北方面まで進撃すべき方針を立てつゝあり、又天津より北京へ進入せんとする聯合軍は（吳佩孚軍を除き）十萬といはれてゐる（一日發）

北京引繼の際に騷がねば好いが
芳澤公使語る

【北京特電】芳澤公使は一日記者との會見で左の如く語つた。「公使團は時局に鑑み北京在留外人の生命財產保護につき深甚の注意を拂ひつゝあるは勿論であるが軍事當局に對し警告書等を發するが如きことなどは何等決定してゐない國民軍の北京撤退は四五日中に實現されるであらうが唐之道代つて北京の治安維持にあたるとの說あり引つぎの際萬一の危險が外人におよびはしまいかと案じてゐる次第である（一日發）

執念深く又もや排日案
例のジョンソン氏が提出
重大視される成行

【東京電報】目下開會中の米國議會に外人排斥を目的とする露骨なべき二ケの法律案および一ケの憲法修正案が提出され近くこれが審議を開始すべくその成行きは日本にとり由々しき重大問題とならうとしてゐる即ちその一は外人追放案で不正の手段を以て入國せる者は一切國外追放を命ずるものである、その二は移民登錄案である、これは一昨年成立の移民法に準し在米外人を個人的に調査し正式の入國者は登錄しその他の者は不正入國者とし米國居住を拒否せんとするものである。最後の憲法修正案は歸化權なき外國人を父母とする米國生れの子女に對しては米國市民たるを拒否すとの一項を米國憲法中に插入するものであるこれ等の議案は何れも排日議員として有名なるジョンソン氏の提案になるものである」

政爭の倫理化
植民問題を旗じるしに

【東京電報】後藤子の新政黨計劃の旗じるしは植民問題政策論爭であり、ひいて植民會議設立により我大陸問題の解決をなす、殊に朝鮮における我特殊地位の擁護の徹底をはかる、政爭の倫理化等を標榜する由である

永田氏等の下相談

【東京電報】永田秀次郎、澤柳政太郎、赤池濃、石塚英藏の諸氏は一日午後二時日本俱樂部に會合し後藤子を中心とする新黨樹立計畫につき、意見交換をなした

期待を有つ
貴院の一部

【東京電報】貴族院方面では公正會の藤村、船越、池田、茶話會の石塚、澤柳、同成會の中村、無所屬の永田氏等は豫て子の幕下に參謀した人とて多大の希望をかけてゐるなほ研究會は從來子との關係深からぬと計畫が未だ具體化して居ない關係から只冷靜に成行を見るに止まつて居る。

政界の諸先輩を歷訪

【東京電報】後藤子は二日午前十時青山の私邸に田中政友會總裁を訪問し次いで午後二時首相官邸に若槻首相を訪問するが更に明三日は床次總裁とも會見し追つて西園寺公、牧野伯、山本伯、犬養毅氏等政界の諸先輩を歷訪する筈であると

外交政策刷新に努めて貰ひたい
近く三黨首に會見して
後藤子から注文

【東京電報】後藤子は近く若槻、田中、床次三黨首と會見することゝなつてゐるといふが右は新政黨組織につき諒解を求めるためと傳へられるが實は最近各黨が黨爭を事とし重大國策の討究を忘れた感あるに鑑み對支對露外交政策刷新を慫慂するためであると

スペイン郵便切手
交換方希望

切手と日本郵便切手と交換方をスペイン郵政長官を通じて遞信局へ依賴して來た切手蒐集の熱心なる交換希望の向きは遞信局監理課に…

政友と連絡
しての新黨計畫か
本黨とは無關係らしい

政治更新聯盟と殆と同じくし性質に相似的あるが如き爲、兩者間に連絡あるものとみてゐるものがあるそしてその關係から田中總裁と通じて計畫をしてゐるものではないかと觀はれ

あすの天氣（三日）

高氣壓は支那北部から朝鮮にひろがつてゐるが上海附近にある低氣壓は南鮮地方を通過せんとしてゐるから天氣はわるく西岸は處によつて雨が降つてゐるが明日は天氣が恢復して少しさむくなる

豫報は　曇―後晴

溫度		
二日正午	八、八	（華）四七、八
一日最高	一八、四	（華）六五、八

總督府の記念植樹
孝昌園で

例年の通り總督府では府內官民有志を招き神武天皇祭を期し龍山孝昌園内にて記念植樹を行ふ事はさきに報道したが今朝來の降雨で明日の天候が多少氣遣はれてゐるが諸般準備の都合もあるので當日は午前十時までに降雨（極小雨で植栽に差支ない程度ならば決行）なき限り豫定通り十時半から植樹を開始する由なほ當日降雨の爲中止せし時は翌四日午前十時半より豫定の通り行ふはずにて四日も降雨の場合は一時中止し適當の日を選び條植のみで植栽を完了すると

對山錄

◇產米增殖は今のうち豫算通り全部使はなくてもよい、最初が肝腎だから、と齋藤總督がいつた細工はりゆう〳〵、仕上を見てから、ものをいつてくれ、では角が立つ。

◇今後の朝鮮問題は鐵道網の完成が中心だといふことを總督の口からきくと新らしい意味を帶びる。來年度は公債政策を緩めてもよいだらう。

◇東拓理事には朝鮮事情に充分明るい人でなくとや、といふ總督意中の人は誰。

◇さて朝鮮の税制整理はなか〳〵の問題だ。一般民心には何より痛切な影響がある。警察をとゝのへ社會政策的色彩を帶びさせると同時に、相當の增收をもはからねばなるまい。

◇早くも攝政宮殿下には『朝鮮を見たい』との御思召。今秋か來春頃には來臨を仰ぎたいものである。

◇安藤某は箕浦君を利用し、岩崎勳氏は罪を故横田氏になすりつける。乾兒といふものに誤られない親分は少いだらう。

◇支那の共產派は根こそぎとはゆくまいがまづ一掃の姿だ。カラハン先生の思惑違ひ聊か笑止千萬の感なきにあらず。

七曜の劍（二百廿八）
渡邊默禪作　須藤宗方畫

その時に當の兵太先生がどんな表情をするか、といふことは一坐の興味の焦點だつた。人々の視線はことごとく彼の顔に集まつて、顔の動き、眉の伸縮のその一つだも見落すまいと注意された。と、床の柱にもたれかゝるばかりに後へ手を突いて、錦子の座布團に大あぐらをかいたまゝ、團栗眼を光らしてじつと賀志久の姿を眺めてゐた先生は格別驚いた樣子もなく、

『ふゝん、さうか。』

澄まし切つたもの。さながら羅漢の瑜伽三昧―佛來れば佛を殺し魔來れば魔を殺す、喜怒哀樂の大變も胸中に滯らず、何ぞ浮雲の大空を過ぐるに異ならんやといつたやうな態度である。皆はオヤ〳〵と思つた。と、長倉は賀志久に向つて、

『花魁、お引合せするが、このお方さまはな、海上兵太郎直行先生と仰しやる中國出身の豪傑で我々の武藝の師範役だ。まづ劍道は塚原卜傳の一刀流、神影流と宮本武藏の二刀流の極意を究め、槍は寶藏院流の達人、柔術は揚心流の妙手、また砲術は稻富流と關流を兼ね、最近長崎に於てオランダ人から西洋新式の術をも授かつてあられるその外學問の博いと、天下に何一つ御存知ないものはない。實にわが日本國の寶物だ。あやかつて置け、あやかつて置け。』

眞面目くさつていつた。すると賀志久はにこりと頷いて、じつと兵太を見た。面白い顔の豪傑もあるものだと思つたらしかつた。

『ウフヽ、虚だよ。虚だよ。』

兵太先生、まんざら不快な心もちもしなかつたと見えて、ウフヽと來た。そこへ隙さず中村が合槌を打つて、

『皆の者にも披露して置くが、此度我々は甲府の御城を預ることになつたのだ。知つての通り甲州は百萬石、大きなものだ。そこでこの直行先生は陸軍奉行を仰せつけられ、突かけ五萬石の知行御役料何と恐れ入つたものではないか。いや天下の英雄豪傑にはなりたいもので。』

『うそだよ、ウフヽ。』

すると長倉が代つて、

『なア花魁。これからちよいちよい遊びにお越しになるであらうから萬事疎略なくおあしらひをしてくれんと困るぞ。この通り至つて氣さくな無頓着な御人物。爪らしい切口上や、窮屈な行儀作法などは大のお嫌ひで、例へば野に生えた木のやうに、風に吹かれ雨に打たれ、自然のまゝに伸びて行く、と申したやうな鷹揚な御性分。英雄節を超らせば則ち神仙と申してな。ちやうど神か仙人のやうな飄々然たるお方であらせられるから、そのつもりで何事もお心まかせに、然るべくお取扱ひをしてくれよいか、賴むぞ。』

と五百メートルの雷天にまで持ち上げ奉り、とう〳〵仙人にしてしまつた。いふことが生眞面目だから、誰しも冗談とは思はない。賀志久はニツコリと美しい笑をうかべて、

『左様ざんすか。承知いしした。おまはん、ようお出なんした。私のやうな者でもどうぞ末長く……さ、そのお盃を……。』

兵太の膝に軟かな白い手をかけて、じろりとそゝいだ切長の目から、妖いほどの魅惑の光りが降る。兵太はゾツとして尻込しながら、

『何だ、盃……な、勝手に持つていけ。』

『厭、厭ざます。おまはんお上りなんしてから、私にさしてくんなまし。』

『そんなことをいつたつて駄目だ。どうも俺ア飲めねえんだよ。酒は封じられてゐるのだ。この盃は空屋同然だ、俺は假の大屋さんだ。家賃はいらねえからいつでも遠慮なく引越して來い。』

『オツホツホ。まア面白いお方。オホヽヽ。』

賀志久は白い小指の紙を口へかざして笑ひすたれた。一座どつといふ哄笑。が、兵太一人は眞面目に取澄まして、何がおかしいのだらうときよろ〳〵人の顔を見廻してゐる、その時、長倉がいつた。

『先生。願くばどうか今夜だけ、格別の思召しをもちまして、せめて三獻だけなりと召上がりくださるやう。』

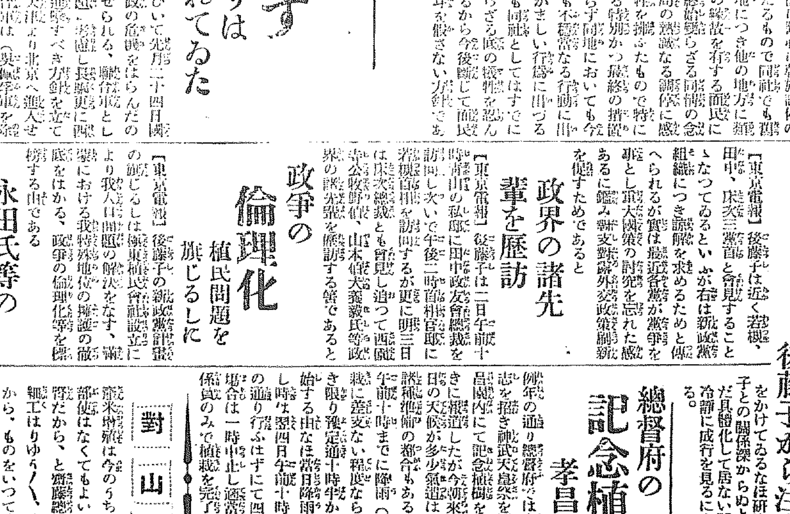

本日夕刊八頁

大阪華陽堂病院長
醫學博士 井尻辰之助先生指導
卓効の治癩新藥（白色美的錠劑）
SALBOL
治癩新劑 サルボール
治癩の薬たるもの是れを人道上に立脚せざるべからず。
特に初期の患者及不幸遺傳的に素質を有せらるゝ諸子は『サルボール』の服用に依つて根治撲滅の先鞭をつけらるゝ事を推奨する。
◎殊に本劑は胃腸障害其他の副作用絶對になし。
包裝 一三〇錠入 金參圓 二三〇錠入 金四圓五十錢 四三〇錠入 金七圓五十錢
◎富強藥相談 說明書贈呈
製造 小倉市日明 日明製藥所
發賣元 大木合名會社
代理店

腦病 靈藥 世界的大發見
副作用なく胃腸心臓に妙理想的なり
◎中風・半身不隨（腦溢血）腦充血 諸合
如何ニ重病モ發病當時ハ僅カ二三週間デ奇効ニ驚クベシ
◎神經衰弱・頭痛・逆上・神經痛
◎ヒステリー・神經マヒ
腳氣 普通二三週間ヲ一週間ニ諸合甚ニ妙ク
大熱・痙攣ハ三時間內デ諸合
如何ニ重症モ白痴モ精神病てんかんモ奇効ナ奏ス
其他・神經性諸疾患の諸合藥總ニ顯著山積ス
梅毒・淋病・子宮・痔病・膀胱・腎臓等ニモ夫々別ニ妙藥有
藥價
家傳藥 本舗 有馬救命堂藥院
鹿兒島縣始良郡山田局區內 振替福岡一三一八六番
◎本藥ハ他店ニ販賣セズ直接本舗ヘ御注文ノ事

印刷機械 斷截機 製造並に中古品賣買
中古活字機械道具一切付賣物有
新聞名刺入御申越の方に目錄進呈
大阪市北區 關西製作所

ノリは フエキ
日本卓上糊元祖
不易糊 フエキゴム糊
全國文具店 紙店にあり
お手のよごれぬ ハゲ付かぬ
大阪 不易糊工業株式會社 東京

ツバメ號懸賞當選發表
ツバメ號蓄音機 景品附賣出當籤御芳名
壹等 四一 大阪市南區鰻谷町貳丁目 岡尾商店樣
貳等 十一 大阪市北區茂成町 北山茂太郎樣
同 八六 山城國乙訓郡向日町 小山清太郎樣
參等 二五 名古屋市柳町 三洋商會樣
同 八一 京都市上京區小川東 寺田飛太郎樣
同 四七 大阪市東區和泉町七丁目 松井末男樣
四等（四十名樣） 2. 3. 7. 8. 13. 16. 17. 21. 23. 29. 32. 34. 38. 40. 42. 46. 49. 50. 51. 55. 57. 59. 60. 61. 65. 63. 67. 73. 75. 77. 82. 84. 85. 89. 91. 92. 94. 95. 99.
五等 省略（殘り全部）五十四名樣
ニツトーレコード代理店 ツバメ號蓄音機發賣元
戎屋蓄音機店 大阪南地戎橋南

護送されて行く乃美勇
（左が犯人乃美勇右は鐘路署の鈴木刑事）

そぼ降る雨の中 乃美勇、護送さる

昂然として微笑みさへ浮べて 鐘路署へ拘留

光化門郵便局拐帶犯人元同局集配監督乃美勇は横田、鈴木、兩刑事の手によつて、二日午前七時四十五分京城驛着列車で大阪より護送されて來たが、乃美は、高貴織のそろいの上に、金ぶち眼鏡をかけ、カーキ色のトンビを着てゐたが捕繩をかけられながらも、それを恥る色もなく、昂然として微笑みさへうかべ本社寫眞班がレンズを向けると得々として身うごめかしてゐたが、護送の刑事にせき立てられて電車で鐘路署に送られ、直に留置場に入れられた

眼鏡指環 金づくめ 悠然たる犯人

護送されて來た乃美は、直に留置場に入れられたが、二日午前十時頃から三輪司法主任自ら取調べに着手してゐる。乃美は犯行後金のあるに任せて贅澤な生活をしたことて犯行前よりも肥滿し、殊に金縁時計に金ぶち目がねに金指輪といふ金づくめの紳士となり始終悠然たる風を示して、內心に潜む憂ひをかくす、傲慢不遜な態度は、面にくい程である、取調中も與へられたる煙草を少しも離さず、いつもうまそうに食してゐたそうであるが、京城驛についたとき、送迎の光化門局長の姿を見るやさすがに、眼を伏せて、うなだれてゐた

非常線を 破つて內地脱出 犯行後變裝して 情婦の隱れ家へ

犯人乃美は一月廿九日犯行後直に貫鐵洞の飲食店エビス屋の情婦のもとに走り、こゝで制服をぬぎすて、かねて用意しておいた變裝用の職人服の服と着かへて逃走し、かつて滿洲營口の某呉服店の番頭をしてゐるうち馴染になつた本田トシといふ年増美人が、府內太平通二の六〇で太平館といふ下宿屋を營業してゐるのを頼り同館に潜伏して京城

脱出 の機をねらつてゐた

この時所轄鐘路署では、乃美の公金拐帶の訴へを聞くや直に三輪司法主任以下刑事の總動員を行ひ府內各署の應援を受て全市に非常線をはり同時に釜山その他國境方面に逸早く手配をした潜伏中の乃美はこの嚴重なる非常線に驚き如何にもしてこれを突破せんと同宿人竹下廣道事堺內次郎と策謀の上遂に脱出釜山へ直行したしかし

釜山 の手配もまた嚴重を極め容易に破りかねてこゝに又某飲食店に數日潜伏して時を待ち、荷物を潜伏先にのこしたまゝ現金のみ拐帶連絡船で下關に上陸し鄉里廣島で數日を遊び、大阪へ行き、阪神地方の見物に日を送り三月廿六日大阪松島遊廓旭成樓で豪遊中を豫て搜査中の大阪九條署刑事の手で逮捕されたのである

逮捕の報に 歡びの聲 犯人受取に急行

乃美の行方搜査に入らんとして警察はその無能を非難されてゐた時しも、この報を手にした鐘路署では歡聲をあげて喜んだ、即時に横田、鈴木の兩刑事は犯人受取のため大阪へ急行し數日間、夜のまも眠ずに取調に沒頭し廿九日夜大阪を出發し卅一日に釜山に上陸、釜山の潜伏先につき搜査を遂げ一日夜八時釜山發、二日朝七時四十五分歸署したのである

三桝は 横領罪 十七日公判

光化門郵便局公金紛失事件の有力な容疑者として鐘路署に檢擧された當時竹添町二四六並木館止宿三桝安太郎（三四）は京城地方法院五井豫審判事の取調べの結果六千余圓の公金窃取は免訴となつたが同人は光化門局事務員として被疑中昨年四月頃より七月までの間に一千數百圓を横領した事實が發覺し來たる十七日午前十一時より藤本判事係里見檢事立會の下に第一回公判を開廷さるゝ事となつた

殘金は 隱匿か 署見當つく

乃美は捕縛された當時、なほ二千圓の現金を持つてゐたが京城府內にもなほ若干隱匿してゐる形勢があるが卅一日召喚された乃美の愛妾前夜を共にしたといふ年増の陳述から大體見當がついた模樣である

穀類に メートル法 大阪公設市場に

【大阪電報】大阪市社會部では十五日より雜穀、米、麥の小賣に對しメートル法を採用し市內四十三ケ所の公設市場に實行し故意の不正マス、自然の不正確を除くことになつたが市內の米穀組合でも之にならふ機運醸成中である因に米一升一キログラム四で單位を一キロとすると

家屋倒壞し 大工即死す 忠信洞の椿事 一名は重傷を負ふ

二日午前八時半頃府內忠信洞七八孫裕伯の家屋押し上工事中一方の支柱が突然倒れた爲家屋は倒壞しはじめ從業中の鍾路六丁目二二一大工尹寛植（五七）は材木の下敷となつて無慘な即死を遂げ梨花洞三二一番地崔（二七）は顏面その他に重傷を負ふたので直に附近の者驅つけ總督府病院にかつぎ込み應急手當を加へたので辛ふじ一命を取とめた

李王職の保 安林燒く

京畿道開城郡嶺北面古德里李王職保安林から卅一日午後一時頃より發火し一日午後八時に至るもなほ盛んに延燒しつゝあり急報により京畿道保安課から大平保安部補を急派し目下開城署は管內駐在所員の非常召集を行ひ消防に盡力してゐるが移植後九年を經過せる樹木約四十町歩を燒失した模樣で原因損害等は調査中

濟まねば入 學出來ぬ 十四日から 府の種痘

京城府內の今春新要種痘者は數へ年六歲の者および十二歲をその數約三萬人に達し昨今は府衛生課では係員が一々通知書を發送して居るが將來は種痘未濟の兒童は入學が出來ない樣になるかも知れないので右該當者および十四年度に受けたものでも不善感のものは要種痘者として受けなくてはならないからやむを得ざるものは事由を届出でねばならぬ日割は四月十四日から五月七日まで府內各町洞別に實施し又は各學校に施行する

桃介さんが 帝劇の社長に 貞奴の演藝座が黑幕で 劇界の新運動起らん

【東京電報】大倉男爵が突然帝劇社長を辭任する事になり昨夜九時決定した理由は老齡職にたへずとある同時に後任として福澤桃介氏が就任した樣子秘の間にこの事が行はれて二日朝十時重役一同および幹部俳優等は帝劇に召集されその結果新福澤社長の挨拶があるはず大倉男の突然の辭職は表面老齡とあるも元來同劇場は大倉派福澤派益田派の三派分立對立以來勢力爭をして來たがこの理に到り辭任となり劇界する事の出來ぬまでに至つたとの說もあるそれかあらぬか今度の更代は福澤派のたい頭の意味を示したものとも想像されるかれこれ今後の帝劇の興行振にも變化を來たすべくかつ一方福澤氏自身が川上貞奴等の陰にあつて運動しやうとしてゐる演藝座との關係も濃厚となり劇界の一變轉を來たすものと觀測される

全鮮の學生が 神宮に獻木する

來る三日の記念日に植樹する 聽て神威を添へん

昨秋朝鮮神宮が鎭座されて半島住民の守護の神として老幼を問はず日夜拜し奉りわれ〳〵の信仰を深めてゆくのであるが、來る三日の植樹記念日を期して神宮に獻木したいと各道の官公私立諸學校の學生、生徒が小學普通學校兒童一人につき二錢以內中等學校生徒五錢以內專門學生十錢以內、

小國 民の誠心をこめた獻木料五千八百九十六圓八十二錢が醵まつてそのうち五千圓を獻木料にあて殘り八百九十六圓八十二錢を獻木紀念石碑代および植樹後の補植費に充當し一丈高さの朝鮮松モミ一千二百四十本を總督府山林課の手を經て購入済みとなつたがいよ〳〵三日午前九時神宮拜殿において獻木奉告祭を執行した上京城

府內 所在諸學校兒童代表の手によつて植栽することゝなつて、この日は雨に露にうるほひ年をふるに從つて蒼々として神苑の威嚴を添へやがては詩となり詠歎となつてわれ〳〵の心をきよめるであらう

成績優秀な 兒童が 明日植樹する

當日神宮に獻納する紀念樹は京城府在諸學校の兒童の手によつて植栽することゝなつたこの光榮の兒童は各學校より品行方正、成績優秀な兒童十名づゝを選拔して教師一名の引率にて當日午前八時半まで鍬二挺、馬穴三個を所持して境內社務所前の廣場に集合されたいが、この全鮮學童の節約勤勞貯蓄の美しい心から現れた獻木料五千八百九十六圓八十二錢を各道別にすると左の如くである

▲京畿道	一、四三六、四二
▲忠清北道	二七八、二五
▲忠清南道	四三九、七五
▲全羅北道	三七八、〇六
▲全羅南道	五四六、一五
▲慶尚北道	五九二、〇三
▲慶尚南道	七七三、三八
▲黃海道	三八五、三一
▲平安南道	三五四、〇七
▲平安北道	一四六、四二
▲江原道	一九九、九五
▲咸鏡南道	一七八、一一
▲咸鏡北道	一八八、九二

理想的な精神 病院 愈大阪に完成

【大阪電報】大正八年內務省の精神法による大阪府の精神病院、中宮病院は三年前より北河內郡四條村中宮に建築の處愈完成した城廓、河、三州を一望する高臺四萬坪の地域で建坪二千五百坪三百名の患者を收容するが、あり來りの手錠、足枷等の束縛を脫へ手自然の美といつくしみ深き看護すぐれた醫術の力から治療救濟するので院長その他理想的のものである

掛金の滯納が 三十九萬圓ある

無盡の加入者も自覺せよ 道廳で注意を促す

道理財課ではこの程來、道內の無盡會社の營業狀態などについて檢查を行つてゐたが、その結果によると、會社の營業狀態の缺陷は會社よりも、加入者のために起こつてゐるといふ意外な點が判明したので、同課では近く、無盡の加入者の自覺を促すことになつてゐる、京畿道管內には六つの無盡會社があり、その總資本金は百七萬圓で、加入者のかけ金契約高は千三百八十九萬五千圓であり

會社 の加入者に配當する金は總額千二百八十六萬三千圓でこの內配當した金は六百九十萬圓で、これだけは完全に會社が加入者にかけ戻してゐるが、これに對して加入者のかけ金のうち、卅九萬七千圓は加入者の怠慢でかけとどこつてをり、又、會社が拂ふべき金で加入者に拂はぬものが四萬七千圓ある、即ち會社の不拂ひの四萬七千圓に對して加入者の滯納は卅九萬七千圓なので、會社は明らかに

資本 を之が爲に流用してをり、營業上の缺陷を來してゐる無盡會社は救濟機關ではなく、全くの金融營業なので、之では立つてゆかぬが、この原因は會社が加入者との契約の場合、かけ金を支拂得るかどうかの信用狀態を調查せぬ事もその一つなので、當局では今後會社に向つて、勸誘員を使つて加入者をふやす時はこの注意を怠らぬ樣にさせ、又一方加入者の自覺の向上にも努める方針で、かくして

下層 階級の金融機關としの無盡會社の健全な發達を促す事になつてゐる、

一番札が取 らぬ場合 興業無盡の 定款改正

興業無盡株式會社では定款の一部改正の認可申請を府を經由道廳に願ひ出た、その內容は、無盡の落札の場合、一番札の當籤者が金を受け取らぬ場合二番札にまわすが、二番札も受け取らぬ時は、落札とかけ金の差額はすでに他の加入者に配當してゐるので、差額だけが會社の損害となり不當な不利を蒙むるので、かゝる場合には、一番札が、かけ金を受け取らぬ時はその差額だけは一番札の責任として負擔させる事になし、これを定款にて規定せんとするものである、すでに道當局においてもこの點については異議がないので近く認可の指令があるはず

學習院修業式

卅日午前九時から學習院においては卒業および修業式を擧行し攝政宮殿下には午前九時三十分御成式場に臨御遊ばされ式後生徒の武術に御覽遊ばされ御修業の各種學科教練馬術等を御覽になつた

向つて右より澄宮崇仁親王殿下東久邇宮盛厚王殿下博英王朝香宮孚彦王殿下久邇宮邦英王殿下

神戸女學院 文藝會 今夜公會堂で

神戸女學院音樂部英文學部生の文藝會はいよ〳〵今夜七時半より長谷川町公會堂において開催することになつたがそのプログラム左の如し

▲合唱『エオリヤの立琴』
▲ピアノ獨奏『小人のマーチ』
▲英詩暗誦『市場の蟋蟀』
▲合唱『ブラムスの子守唄』
▲ピアノソロ『前奏曲』『結婚マーチ』
▲トーイシンホニー『玩具管絃樂』
▲英劇『ベテロ』
▲ピアノ獨彈『スケルツオ』
▲日本語劇『貨如』
▲合唱『結婚祝賀』

伏見山階兩 宮殿下 十一日御入港

伏見宮博義王、山階宮萩麿王兩殿下は來る十一日仁川入港の練習艦隊に御便乘になつてゐるが、米田知事は道民を代表して、當日仁川に赴き、親く御迎へをするはず

下水溝に 嬰兒死體 腐つてゐた

二日午前十一時頃光化門から宗橋に至る現在工事中の下水溝內にかごに入れた嬰兒の死體のあるのを巡察中の警官が發見したがすでに腐敗し男か女かを不明である

雨天で 漢江の競馬 二日目休み

二日午前十一時より漢江々畔において開催さるべき朝鮮競馬俱樂部の春季競馬大會の第二日は雨天のために余儀なく延期するに至つたが天氣の回復次第直に引續き開催するはずである

八雲カフエー賣出し

府內本町二丁目八雲カフエーでは一日より五日間春季大賣出しを行つたが賣出早々非常な繁昌である因に賣出中は洋食二十五錢サイダー二十五錢ビール四十錢酒二十五錢コーヒー五錢で勉強すると

けふの放送 （二日）

▲ニュース▲義太夫竹本綱國太夫▲琴合奏秋岡政子三澤哲子▲長唄（神田祭）▲ハウエ▲映畫解說塚本桃水

けふの値段 （二日）

（公設市場小賣相場）

一、はぜ佃煮	百匁	八〇〇
一、切いか佃煮	同	五四〇
一、搗あみ	同	二〇〇
一、塩昆布	同	三六〇
一、澤庵地物	同	〇七〇
一、同德島	同	一四〇
一、こんにやく大一枚		〇八〇
一、油揚同	同	〇三五

明日 （三日）

▲紀念植樹デー（午前十時より）
▲當道音樂會春季演奏會 正午公會堂
▲美術展覽會 本町ビル
▲池坊活花大會 四日迄本社樓上

冨田屋の㊥通學服を おめしになつて 勇ましく學校へ……
冨田屋合資會社學生服部
電話本局三四五五・長七二二番

春の小供服と婦人帽子
株式會社 丁子屋洋服店

洋服は
株式會社 角田洋服店
鐘路

春の用意を整へて
春衣大賣出
是非御來観の程願上ます
三中井呉服店

四月一日より七日間
セルと洋傘陳列會
春向ショール賣出
南大門通 丁子屋洋服店

ポール鷲印ラケット『カタログ進呈』
優美にして堅牢なる本斯界に冠たり
運動用具 御問屋
京城南大門通三ノ一〇六 藤野商會
電話本局二五一九 本局一〇一四番

御花見ノ御辨當ハ
東洋屋 本町二丁目 電本一三一
特製 サンドウヰッチ ハムソーセージ折詰

大工場 明星靴 生產品
國產品!!
體裁優美 耐久力絕大
且つ價格至廉の『明星靴』の御試用を乞ふ
紳士向 學生向 子供靴 各種
殊に新學期に付學生向の實用靴多數陳列して居ります
朝鮮皮革株式會社 販賣店
南大門通 電話光化門一〇八二番

新學年生徒募集 四月一日始業
英語科 本科三ケ年卒業 每夜七時半ヨリ授業
英語會話科 普通高等ノ二程度 各々一週二回午後五時半ヨリ授業
鮮語科 短期講習 每夜七時半ヨリ授業
規則書ハ事務所ニ御申込アレ 太平通一
青年會學校

土管製造工場居拔讓渡
右ハ目下盛業中ニ有之候モ都合ニ依リ至急讓渡度候ニ付御希望ノ方ハ御來談被下度候
猶ホ製品モ此際破格値段ヲ以テ御用命ニ應ジ候
京釜線大田 大田製陶工場 電話一五一番

春季大賣出し
昨年十二月開店未だ日淺きにも不拘今日の繁昌を見るに到りました事は偏に皆樣方の御引立の賜と厚く御禮申上げます就きましては今般いよ〳〵準備も整ひましたので日頃御贔負下さる皆樣に御禮旁々四月一日より五日間左の通り賣出しを致しますから何卒御立寄りを願ひ上げます
一、ビール 一本金四十錢 一、サイダー 金二十五錢
一、御酒 一本金二十五錢 一、コーヒー 金五錢
一、洋食 一皿金二十五錢 一、紅茶 金五錢
京城本町二丁目（南山町入口）
カフエー八雲 電話本局七三四番
後援 サクラビール 同 嶋屋本店

ドラムペダル新着 特價提供
本器を使用すると一人で大小太鼓を自由に演奏が出來非常に便利です
▲ジャズ用樂器、形容樂器、大小太鼓、シンバル、▲クラリネット、フルート、ボヘム式、▲トランペット新式各種
▲紹來セロ八十五圓同ビオラ二十五圓オリン十五圓から種々、高級手提蓄音器二十圓から
神戸下山手通七丁目電車前 キド樂器店

家庭と婦人

和裝の髪形— 洋装の帽子 氣の利いた刺繍應用

井上萬壽子

兎角の議論もございますが簡便で經濟で活動に便利であるといふ點で、な見地から御婦人の洋装も益々増加する事と思ひます。洋装は何と申しても仕立上りなり着こなしなりの恰好が第一ですが、その格形で一番中心たるべきものは帽子ではないかと思ひます。丁度和装の場合に彼の髪形がその人の

整容上 最も重要である如く、たとへば平常日本髪がよく似合ふと思つて居た方が一寸何つくろはぬ手輕な束髪になすつて、意外に若々しく活々と御見えになるとか束髪ばかり御あげの方がみづ〳〵しい日本髪になすつた際に娘らしいしとやかさが出て來て、見る人を驚かしたり、そして又丸顔の方は前髪をあまり低くしてはいけないとか、細面の方は兩びんを引しめるとなほケンに見へるとか、そこに必ず髪容の調和を破らぬ様にといふ

美容上 の一つの約束がある如くに、帽子から靴までを一つの勘定に入れなければならぬ、洋装では、まづ特別の場合を除くの外は外出に帽子なしといふ事はないはずです。折角よい服装よいスタイルを召してもごく小柄の御方が鍔のバカらしく廣い帽子を被られるとか圓顔の御方が鍔なしのトルコ帽式を召した際にあたら御様子が臺なしに成る事も間々拜見致します

流行を 全然取入れないのは考へものですからたゞ流行するからと云ふだけでいはゆる流行の形を御採りになるよりも前に申上ました和装の場合における髪形の如く一番先に御自分の御顔立御自身の體の柄にはどんな恰好が似合ふかといふ點を御研究に成つて戴きたいと思ひますそれから簡易生活の意味にて平素

洋装な さる御方は必ず經濟利用といふ方面にも一しほ色々お考へがおありなさいませうが古い裾まはし、帶側、襦袢の袖、スカーフ、帶上などの不用の分を用ひて案外面白いものや、似合ふものが、出來上つたりするものはか。中々興味深い事ではないでせうか。御通學のお嬢さんのお用になりますお宅ではお母様やお姉様のお手すさびとして御不用の絹片などお服合せになり御ふだん用の御帽子位はお家庭で御製作遊ばす様におすゝめ申しますこの頃流行の

フラン ス刺繍、リボン刺繍、毛系刺繍、など取入れましてもずゐ分氣のきいた物が出來ます。この數年來京城にも目立て御洋装の方々を拜見する様になりましたが何と申しましても西洋婦人の堂々たる體格、背の高さ、色の白さ等のうるはしい皮膚生れ落つるとから著なれたその自然な態度——丁度われ〳〵の日本服におけるソレの如く——立派なものだと思ひます、退いて日本婦人の洋装を比較して(しつくりと體について質によく組合はせの方も折々御見うけ申上げますが)

大體に はあまりにそこに大なる差異のある事を深く感じます。日本人の洋装が西洋婦人のソレに對して見劣りがするだけにソレだけ少しにても不自然さがない様に服裝なり顔立なりによく調和する様に細心の注意を以て研究致したいもので御座います。(寫眞は井上萬壽子さん)

メートル法とは何ぞ(上) 實施に關する注意

工學士 門脇喜右衛門

時勢の推移に從ひ、内地與朝鮮に於いても過般度量衡法の改正法令が發布せられ四月一日からメートル法專用に統一せられる事になつた。職業經濟教育其他日常生活における能率増進の上から誠に欣幸に堪えぬ。ナゼ文武の朝以來千數百年間國民が慣用して來た尺貫法度量衡を廢しメートル法に統一したか。過日本紙に掲載せられた安達商工課長の談並に商工課の發表によつて明かであるからこゝにはメートル法とは何ぞその沿革と實施に際しての二三の注意について聊か愚見を述べて見たい。」

抑々 メートル法は佛國の制定した度量衡法でかつて佛國における度量衡が各地方區々であつた爲日常生活において絶えず錯誤紛爭を惹起し能率を減退し人民少からず惱まされて居たので識者夙つとにその改善統一の必要を認め頻にそれが研究を進めて居た。はるに十七世紀の末佛國大革命の際に度量衡の改造新制の創定と共に社會事物の基調たる度量衡もまた劃一を缺しメートル法により國内を統一せんとして時の政府に立てるタレイラン氏がこれを議會に提案し遂に西暦一七九五年(略一三〇年前)法律として發布せられたものである。」

其後 ナポレオンの時代に至り反對論盛んに起こり一時舊慣の度量衡を復用するのやむなきに至つたのであるこれがため熟務上取締上かへつてかへつて紛亂に陷り再び苦惱を醸したのである。けれども教育の普及と國民の努力とによりその後漸くメートル法の至便を覺えるにおよび一八四〇年再び專用とするに至つた。」

メートル法の基本單位一メートルは地球子午線の四千萬分の一をとつたもので容積の單位一リットルは攝氏四度の温度を有する純水の十センチメートル立方をいひ重量の單位一瓦は同上の水一センチメートル立方の重さである。從つて

學術 上最も進んだもので度量衡各種に關係を有しある。然して十倍をデカ、百倍をヘクト、千倍をキロと唱へ十分の一をデシ、百分の一をセンチ、千分の一をミリと呼ぶ十進法で度量衡共通にして頗る便利である。このほか地積の單位にアール(百平方メートル)立積の單位に立方メートル、衡にトン(キログラムの千倍)の名稱があるなほメートル系に屬しないけれども國際會議での他の事情から廢し得ず存續せらるゝ次ぎの二つの名稱は特に記憶すべきものである即ち

カラット　寶石の計量で二百ミリグラムを云ふ

海度　千八百五十二メートルで航海角度一分に相當する長さで航海上必要缺くべからざるもの

メー トル法は以上の如きものであるがその後その利便にして然も學術的なることが文明諸國に認められ露國の學士院から各國の學會に對しメートル法を國際的にすることを提議せられ一八七二年佛帝ナポレオン三世がパリーに萬國度量衡會議を開き一八七五年(明治八年)に至りいよ〳〵メートル條約が締結せられたのである當時これに加盟したものは佛國外十六ケ國で度量にはメートル衡にはキログラムを基本とすること、佛國已成の原器を原器とすること、(初め佛國で作つたメートルの原器は口形の白金棒であつたが萬國度量衡委員の研究の結果今日の×形白金イリヂユーム合金のものにした)之に據りて新原器を造り聯盟國に配布すること萬國中央局を設け原器の保管其の他メートル條約に關する事務を處理すること等の決議をしたのである。

日本 は明治十八年これに加盟すると共に度量衡法の制定を企て明治廿三年原器三組の配布を受け二組は農商務省一組は文部省これを保管した明治二十六年度量衡法を發布し二十六年からこれを實施したがこの法律は從來の尺貫法とメートル法を併用したもので其の後又ヤードポンド法を取締り範圍内に入れたのである然して內地においては大正十年四月更にメートル法專用に改正し十三年七月一日から實施せられて居る。

ともづな……◎

水原　鈴木蝸牛洞

窓一とゝとろ雪さ■ゝ春の雪
雑魚はねし波蜒しさや春の雲
春雲や鐵張つて空ラボート
春雲や御高々と丘の櫻
石階に門の小さゝよ春の水
春曉の雨止み居たる櫸かな
畑桑の曲りくねりや春の雨
高麗を揃えて露店や春の市
鶉かやさら〳〵鳴りて櫻の松
市果てを掃く■一や木の芽風

議案返上建議案 京城高女年限問題

京城學校組合會議において可決せる京城高女修業年限問題に對する建議案左の如し

建議案

京城公立高等女學校修業年限問題に對する當局の措置は終始徹底を缺き且徒に所思の遂行を急がんが爲に下級官廳を脅迫し、組合會の意思を顧みざるが如き態度は穏當ならざるものと認む右朝鮮總督に具申せられんことを建議す

大正拾五年四月一日

理由

我京城公立高等女學校の修業年限問題が、當局の措置其宜しきを得ざるが爲に意外の紛糾を來したるは吾等の甚だ遺憾とする所なり蓋し本問題は大正十二年に發し同年六月二十七日(略)四學年卒業者中の志望者に對し更に一個年の課程を授けんが爲第一高等女學校の修業年限を四年又は五年とするの提案を爲し議員(略)之を協贊したり、然るに斯かる變態制度は總督府當局の認むる所とならず、府當局は其の指示に基き(略)其の決議と異れる成案を申請し、(略)兩コース制なるものを實現するに至れり。其の後第二高等女學校亦此の例に倣ひ大正拾年三月同様の認可指令を得たり、(略)此の間府當局は組合會議に對しては一片の諒解をも求めずして認資以外の學級を申請して其の認可を得(略)然るに總督府學務當局は客年十一月に至り、京城公立高等女學校の變態制度を改め、五年制を施行すべき旨を指示し、府當局は之を組合議員に内議して、其の賛否を訊ねたるに(略)大勢は兩校一律五年制の急施は時期尚早と認められたるを以て、府當局は總督府學務當局の諒解を得たるもの如く、府尹は本年一月組合會議に於て組合會議員の大勢は兩校一律五年制即行は時期尚早と認められ、兩校に分離は實行上甚だ困難なるを以て、兩校共當分現在認可を受け居れる四年、五年の兩制併置を以て推むの外なしと、公式に説明し(略)何等故障あるべき筈ながりしものなり斯の如くにて募集せられたる六百三十餘名の兩校入學志願者は入學試験を受け、一日千秋、公示の定刻には多數受驗者蝟集し、其の成績を見んとしたるに、突然何等の豫告なくして其の發表は延期せられ、多數の受驗學生をして呆然たらしめ、揣摩臆測、紗からざる疑惑を府民に與へたるは教育の權威を失墜せしめたる重大事件にして當局は宜しく責任の所在を明かにせざるへからざる所以なり右成績發表延期の時に吾等議員は明十日午前十時緊急會議を開くべき召集狀を受理し、此に成績發表延期と修業年限問題とが不可離の關係あるべきを推測せしめ、緊急會議開會の理由を付議するに苦しましめたり(略)議員は何故に唐突入學試験の成績發表を延期したるか其の修業年限問題との關係如何を難詰して議論沸騰したるも府當局の辯明其の眞相を得難く(略)議員は緊急提案の理由を解せず、其の眞相を究むるにあらざれば修業年限問題の本案を議し難しとなし、委員に附託して審査する事とせり(略)當初總督府學務當局は大正十五年度より一律五年制實施を指示し府當局は組合會の大勢時期尚早に傾けるを以て、五年兩制施行の諒解を總督府學務當局に求め之を公示して生徒募集を實行したり然るに學務當局は突如前議を翻して急速一律五年制を施行するか又は一校を四年制、一校を五年制とすべきを嚴達したり此に於て(略)五年制實施に對する組合會の決議を取らば總督府當局は十五年度限り兩制併置を承認すべし、然らざれば現在與へ居れる兩制併置の認可の實施を認めざるべく爲に成績發表を延期して之を解決すべく覺書を交換し、府當局は之に基き緊急組合會議を開き、其決議を求めたる事實に對し、議員は本案其の物の可否に對しては夫々主張を一にせざるも、以上事件の經過に對する當局の措置に對して等しく異議と不滿を感じ、當面先づ之に處する組合會の態度を宣明するの必要を餘儀なくせしめられたり。(略)問題の經過大要以上の如し(略)敢て遺憾の意を表し、以て當局の顧慮を請はんとする所以なり。

家庭相談

問=私(戸主)の家族(父)が今回死亡致しました▲父の遺産相續の手續き▲父の債權の處理方法▲父が他人の負債に關係の保證人となつてをりますがこの義務は繼承しなければなりませんか▲この保證を謝絶する方法はないでせうか以上四項の御教示を願ひます(龍山大谷生)

答=家族(父)の遺産はその子供達が分配すべきものであります然しこれを分配すれば死亡者の債務を辯濟せねばなりませんから遺産を受けてかへつて損失を招く場合の如きはその遺産を死亡者の債權者をして處分せしめる方法を執つた方が利益でせう(辯護士近見繁造氏)

問=私は戸主でありましたが昨年他家へ嫁に行きましたが入籍の必要に迫られてをります、京城で先方へ入籍する事が出來ませうか(大和町アグリ)

答=養子を迎へた上でならば先方へ入籍する事が出來ます(辯護士近見繁造氏)

答=娼妓も矢張生身を持つ人間ですからお客の自由になるとはいへ程度があります、普通いへば一度御挨拶したらそれで義務を果したものと見て差支ありません(某樓主)

問=大正六年二月十五日朝鮮總督府巡査拜命大正十年三月二十三日依願免(一時金を受く)▲大正十年十二月二日朝鮮總督府道巡查特別採用を受け今日に至る右は何年何月恩給に達しますか(山口生)

答=貴下の在職年は大正十五年三月を以て十年六ケ月半となります(總督官房秘書課恩給係)

問=京城に藥劑養成の機關がありますか藥劑の資格等も(夏枝)

答=藥劑養成機關は總督府醫院にあつて無年齡者の入所試驗が行はれます、資格は十六歳以上の者で高等小學校卒業程度以上の學力ある女、修業年限は一ヶ年で、十五年度の新入生は四月一日に入所します

問=朝鮮の開業醫の受驗資格、私立教育機關の有無並に又試驗に應ずるには醫生とはどんなものか御教示を願ひます(內地より來た生)

答=開業醫の受驗資格は五ヶ年以上醫師について醫業を修得した者および五ヶ年以上の醫師養成機關をへたものです、教育機關は平壤大邱の慈惠醫院內にあります。醫生は三年以上醫業に從事した經驗者に資格を與へられます

護國寺で川柳會 —しめやかな追善供養—

新入坊、多美郎、露浦、朝鮮坊、明星、西田坊、柳蛙、面白坊、一笑子、五鶴、黙然坊、ホの字、副將軍、鶴山、奈戀坊ら故柳友の追善川柳大會は朝鮮川柳會主催のもとに二十八日午後一時から市内旭町護國寺でいとしめやかに行はれた。京日柳新聞社、蛙の背、渚州雨川柳會、東京内田萬漁坊氏からの供物その他で祭壇を飾り讀經後祭文の朗讀線香をなして式を閉ぢ引つゞき庫裡大廣間に句座を設け宿題の披講、席題の作句と披講を終り午後七時盛況裡に散會した。當日の成績並に主なる收穫は次の如くである。

宿題『珠數』柳建寺選
煩悶に打克つ力珠數を持ち　みかき
名付の珠數此世距離出來　重明子
人
本當の涙で濡れる施主の珠數　月
玄
珠數の入る事に花嫁うろたへる　寶
黄
寺の門出て邪魔になる珠數であり　柳兵衛

席題『海の底』柳建寺選
五客
海の底諦められぬ金の齒　閑覺坊
海の底迄は見えない碇綱　正樂子
引汐になつて汚い海の底　柳兵衛
港内の底は砲であらされる　半休
皆乾して見た氣がする海の底　寶六
人
海底へ身を沈ませる儲け口　煙之助
地
眞珠とり初は淺い底を追ひ　閑覺坊
天
小便を海の底から鳩に上り
選者吟
海底の珊瑚みごとな枝を張り
骸骨の目玉をあなご這り拔け

席題『未練』二葉里選
五客
又一つ未練の品が減つて行き　重明子
ウヰンドへ未練を殘す女連れ　秋郎
も一度通ひかへ見る空氣銃　正樂子
逢ふ氣で歸つて用のるポスト　寶月
疑つて見る間も戀の弱さ也　寶月
人
美しく未練をつなぐ船と陸　左衞門
地
切話この次逢つた時にする　みきを
天
離緣した奴の話が醉ふと出る　隱坊

席題『門』柳兵衛選
五客
門を差す手を暫じつと見る　左衞門
門の絞みへ風の荒れる音　紫峰
門を押へて外の聲を聞き　同
門の音に振り向く牛乳屋　しげる
何時も持つとこ門垢をため　寶六
人
門か窓から見える座敷牢　寶月
地
門を抜けば待つてる肥汲夫　正樂子
天
盗人の眼に門がおかしすぎ　寶月

席題『自腹』正樂子選
五客
女房へ自腹を切つて笑はれる　煙之助
お互に自腹を切つた懸掛出る　五郎丸
算盤で自腹を切らず締を見せ　みきを
水引と熨斗丈けが自腹切り　柳建寺
臨場に自腹を切つたのが笑ひ　閑覺坊
人
駐在所自腹を切つた炭をつぎ　丈眼
地
自腹でも切る懐を樂に見せ　寶六
天
腹切る樣に隨取りまけて與れ　みきを
軸
金の要る話自腹と聞いてやめ

席題『道場』みきを選
五客
道場踊り喧嘩ときに歩き樣　柳兵衛
道場署丹の開で厚く出來　柳三
牀床から道場へ來る寒稽古　寶六
師範代嘲る如き姿なり　二葉里
道場へ拂ふ惡い酒を貸し　柳建寺
人
強さうな下駄道場の土間を埋め　半休
地
道場へ來る町人は仇をもち　煙之助
天
道場へ立つ先と生腰が延び　柳兵衛

▲一等十七點寶六大朝銀牌賞▲二等十五點寶月大毎銀牌賞▲三等十五點煙之助京日銀牌賞▲四等十一點半休川柳新牌賞以下二十等迄入賞

方洺畫聖(一)

餐菊廬主　四月上旬入城　細井肇

蓋しこれは畫道と時局と相關するものであつて、人心を以て轉移するからである。ゆえに時局定まれば、畫も又自ら六法を離れざるも時局亂るゝ時は、即ち畫も又自ら軌道の外に超ゆるものである。これ余が古人の畫を名づけて、自然に基づく天性畫となし、今人の畫を名づけて社會に迎合する心理畫となすゆえんであり、一人の心を以て萬人の意に託すれば、おのれを捨て人に從ふ事となり、自ら馴致して俗々の皆を諧觀せざらんと欲するも豈うべけんやである。されば畫家にしたゞ利これ謀ればつまりその畫は畫と成るを得ざるものである」といふのが、畫聖の畫に對する態度である以上の如く性靈の畫、無韻の畫を目標として進まんとする畫聖は、作品に對して精力の冗漫を排とするものであるから『作畫の時に人の傍觀を好まず』と稱して、次ぎの如き論をなしてゐる。それ物を象するには必ずその形似を求め、形似には須らくその骨氣を全ふすべきものである。しかしてその骨氣と形似とは皆まず立意を本として。しかして後筆を用ふるものであるから。然そ筆を下す時に至ればその骨氣形似はすでに胸中に成るものであつて、この一時の天機は靈府より出づるものなれば、一度はこれを得べきも、再びは得られざるの神妙である。

然るに徒々傍觀者のために悩紛として其の天機を變じて以てその形似を忘るゝに至るものであるが、すでにその形似を忘れたりとせんか、焉んぞ能く筆を下すを得んや聽ち下筆するものなれば、其の強ひて下筆するといへども又強ひて下筆するといふ事によりてその本來なる胸中の逸趣を失ふものであるかくして逸趣なきの畫は、たゞよくその形似をうるもその神似をうる事が出來ないものである。然るに傍觀者は、よくその缺陷を補ひうるやといふに、それは絶對に不可能である。

ゆゑに宗の顧駿之は常に高樓を結構して以て畫室となし、樓に登る毎に必ずそのはしごを去つて、家人といへども又見る事能はざらしめ、必ず神間にして意定まるを待つて、然して後筆を含みたる。のにしてや、隙礙あれば則ち筆を攪らなかつたものである。蓋し畫に三病あるを以て、かくせざれば、これを避くる事が出來ないからである。然してその三病とは、一に版、二に刻三に結であるが、版とは腕弱筆痴にして、全然と取與に斬ることを進退すること能はざるの謂である。刻とは運筆中凝にして心手相戻り、勾畫の際みだりに圭角を生ずるの謂である。結とは行と欲して行かず、散ずべきに散ぜず、物の礙げして暢流する能はざるに似たるの謂であるが、余も亦之に鑑して揮毫する時は常にこの三病あるも傍觀者はその因害を知らないのである、ゆゑに余は平日夜静かなる時において作る所の畫は、これを鑑賞家に比すれば、これ未だ嘗て人意に合せずといへども、たゞ我心にはづるなきをうるといふてゐる。」

○

畫聖の如き畫論と、作畫に對する態度とを見る時は、畫聖の繪事に對する心靈上の境致を洞見するにたるものがある、畫聖は又儒家に人となれるため、詩文にも堪能であつて、その詩稿をなしてゐる。その詩稿を見れば、畫聖は單に一枝の筆を呵して山水花鳥を描きたして得々足る文人にあらずして、既に斯道の衣鉢を以て、古今を籠罩し、風教を不言の中に維持せんとする儒者の風骨を備へて、飛禽の間にいう遊ぶ個の丈夫であるといふ事が明かである。これ余が特に畫聖の推稱するゆゑんである。こひねがはくば畫聖の作品に接すると同時に、畫聖の風骨頭をも併せて之を玩賞せられん事を希ふ次第である。

犯罪雑考

伊藤憲朗

◎…蹴る…◎

蹴るといふことは幼さい時分から誰にもしてゐる、何かあるとける。そうしてその結果のいつもあまりに大きいことにわれも人も驚く。些かの事にける、傷害致死——さういふ犯罪が意外に多いことを喫するものである。

傷害致死事件

主文

被告人を懲役三年に處す

理由

被告人は大正十△年十一月二十七日××道××郡××面××里林××方に於て同人と金錢上の事より口論を始め同人の胸部を足にて蹴りたる爲同人は其打撲の爲め急性肺炎を惹起し同年十二月十六日同所にて死亡せり

或る判決の一節であるが、いはゆる金錢上の事とは足で蹴殺さなければならぬほどのことではなかつた。

林××は酒幕の亭主、被告人はその酒を飲んで行く、そうして酒代は適宜支拂ふならはしであつたその日も被告人は村チビへ夕めしを食ひにいつたがその飯代も後日支拂ふつもり、踊りしなに、懐中から五圓紙幣一枚出して林亭主に兩替を頼んだら、亭主はその日の飯代と以前の酒代の代とを差引いて二圓五十何錢か出した。

被告人は背くなつて爭つた——お前!五圓の兩替だけを頼んだんだ、借金の方は又こんどにしてくれ頼む一圓札五枚くれ。

亭主は聞かぬ——金のあるとき拂つて貰はんと困る、亭主は當然だと怒鳴る。」

お互ひに襟をつかんだ、お定まりの足のけ上げである——急所に當たつて林亭主は其場に昏倒した時間にして五分をたたぬ喧嘩の結果は兩來起居不如意、遂に命と金と兩替してしまつた。」

一寸けつたといふ被告人は今更の如く驚いたがもう取返しはつかぬ、懲役三年はけるわけにいかぬ

◇　◇　◇

小便錢がたまつてゐるところを——それこそ直破綻して參つてしまふさうである。」

商人をける——少しく穏かでないと考へる。街頭でよくけ上げ遊びをみることであるが、犯罪の素地を作るもの、とめたい事である

◎ミツワ石鹸

皮膚、毛髪をしつとりさす

石鹸の中に餘分なアルカリが有りますと、使つた後迄殘つて之が皮脂を除り過ぎますから、づひ肌が荒らされる事に成ります。かと思ふと、何時迄も其ぬらつきの落ちないやうな不愉快な種類もあります。然るに◎ミツワ石鹸は使つた後に絶對に此石鹸分を殘しません。さらりと除れて、後がしつとりとした手觸りに成り、眞底から爽快な感じです。即ち、皮膚、毛髪の汚れを除る力は強いが、而も其作用は極めて緩和いからでございます。

芳香還雅……泡沫緻細……作用緩和……洗滌に際して石鹸分を殘さず……溶解性適度……半途に溶崩れず……特に邦人の皮膚毛髪の洗滌に最適の質なり……最も家庭經濟に適ふ

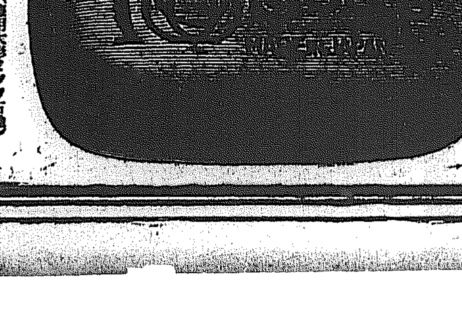

(實用大形◎ミツワ石鹸)

近頃本品を眞似たる僞物あり。商標の◎ミツワに御注意を願ふ。

◎ミツワ石鹸本舗　東京　◎丸見屋商店

京城日報 附録 産業第一 26

急施を要する 鐵道と道路
鴨綠江の河身整理 平北の要望

平安北道の奧地は未だ開かれざる寶庫である。楚山、渭原、江界、厚昌方面にある數十萬町歩にわたる大森林は斧を入れるに由なく徒らに巨幹大木の腐朽に任せある又江界、昌城、碧潼、渭原、厚昌の各郡の處々に散在する數十の金鑛又は鰲龍等の鑛山殊に金鑛の如きは全鮮中その比を見ざる狀況なりその他農産物中米、大豆の如きは數十萬石の移出をなし得無盡藏の木材を有しながら交通不便の爲め市場に搬出して價値を發揮せざる誠に極めて少きは甚だ遺憾である

縦貫鐵道敷設

國境開發の要諦として道路の築造もとより必要なり然るに更に一歩を進めて本道内において京義鐵道本線より分岐し博川、寧邊、泰川等の農産地を通過し雲山、熙川、渭原等の鑛山地帶を經過し山林の奧地を拔け安滿道路に合して江界に至る鐵道の敷設を提唱す今假に江界に至るとせばその延長僅に百四十里にして博川より雲山地方までは平野部を通過し河川を横斷することも極めて少く雲山、熙川、江界各郡も狗峴嶺の外は左程困難なる工事にあらずと思ふ物資は數十萬石の穀物數萬の家畜無限の木材とを有す又奧地に運ぶ物資として現に平南价川鐵道により本道地に輸送する貨物は年三萬トンを下らずといふその他安州、孟中里、龍美定州より搬入する物質は相當多額に上るものと思ふ現在の牛車又は馬背による輸送において然り交通便利なる鐵道敷設後は一層増加すべきは當然の理なり又經濟の開發に伴ふ貨客の異動は本鐵道を經濟線として有望なるものたらしむると思ふ以上述べたる如く國境地帶富源の開發上必要なるのみならず軍事および警備の上よりしても本鐵道の敷設の一日も早く實現せん事を切望してゐる次第である

道路修築

又本道の改修道路としては、一、二等道路の二百十五里三等道路の九十一里のみにして道路總里程の半にも達せぬなかんづく國境道路として最も重要なる江岸道路は僅に三十里を改修したるに過ぎずこの道路の改修が國防上より見て特に緊急を要するは論をまたずこれを經濟上より見るも同地方唯一の運輸機關たる鴨綠江は冬季結氷の不便があり丁度農作物收穫期に前後し航行不能となるにおいてはその生産物を新義州、安東方面の市場に搬出するは困難なり然りといへども來春解氷期まで持込む時は經濟上の余裕なくやむを得ず殆ど鐵道沿線地方における時價の半額に近き相場にて賣却する狀態なり又日用必需雜貨類の如きも水路による運搬は數十日の日子を要し從つて運賃も高率となり甚だしき高價にて購求するのみならず冬季の如きは供給杜絶する事さへありかくの如き狀態にては國境地方住民の生活を安定せしむるは困難なりゆゑに國境道路を速成し水運の便と相まつて物資の輸送を圓滑にし住民の經濟力を高むる事緊急の要事たり。更にこれを前述の縱貫鐵道に連絡する横斷道路を築造するは鐵道の能率を增加する上においても最も必要なり現に鴨綠江の水運と安滿道路とを連絡するものに楚山滿浦鎭線、熙川渭原線はすでに開通して居る將來元山楚山線、雲山線、東倉線、昌城雲山線等は急速に改修を要する線路であると思ふ

鴨江河身整理

更に鴨綠江の水路は本道の運輸交通上に至大の貢獻をなしつつあり現在の如く道路の普及充分ならざる時代においては勿論將來國境道路完成の曉においても水路の利用は益々增加すべきものと見るは至當なり本江の義州以北の上流地域は河身が一定せりといへども所々急灘あり又岩礁の露出せるものありて舟船の航行に頗る危險を伴ふこれ等は將來破岸工事の施行江岸の改修、航路の疏浚等により出來得る限り航行の安全を期する必要あり又新義州以南の下流域は河幅擴大し江中處々に寄洲あり流心は常に變化し殆ど一定しなき爲この區間を航行する船舶の困難は勿論隣接陸地の侵蝕せらるゝもの頗る多し殊に龍川郡楊西面における江落は最近十年間に栗田千余町歩を失ひ又日露戰爭當時三萬屯級の船舶の自由に出入せし龍岩浦港は殆ど埋れ現今にては小船の出入すら自由を缺く狀態なりこれ等のその地方におよぼす影響は甚だ大なるものにして鴨綠江の河身整理は目前の急務といはざるべからず然れ共これを施行するにおいては莫大の經費を要するを以て地方の力にては到底實現不可能なるにより國費その他の支出をまつよりほかに途なしと思ふ

北鮮事情
森林開發と 火田の整理など
咸鏡南道の施設

咸鏡南道の面積は土地調査の結果二千〇七十三方里三六四であるがこれを反別に換算すれば三百二十二萬四千四百九十五町歩六反歩にして全鮮總面積の十四パーセント四余を占めてその廣大なること全鮮第一位に居るのである。又その

林野調査

の結果は二百七十四萬二千百五十六町一反三畝九歩にして本道總面積に對する八十五パーセント余を占むゆゑに森林は本道の寶庫ともいふべくその林業は最も重要なる生産事業であると同時に河川整理や耕地整理や水利事業等に對する根本事業なりともいへるのである、その白頭山より分岐して道界および道内に連亘せる山脈中には針葉濶葉の樹木をもつて掩へる森林を成し特に白頭山の山麓は殆ど闊葉樹林地にして見ざる原始林にして斯道學者の一によるも本道における森林はその寶庫にして又最重要なる生産的施設なりゆゑにこれが開發に關する施設に實に緊急を要する事項である、その施設としては他に求むべきにあらず元來森林或は鑛山の如き寶なる地方の開發は鐵道敷設より外なきはいふまでもなし

實地調査

によれば白頭山における樹木は七十種の多きに達し又斯業家の推算によれば有用樹類の蓄積無慮四億四千萬尺締に達すべしといふ、更に角度を施して有名なるいはゆる鴨綠江材の大部分は白頭山およびこれに連亘せる本道高地帶の林山より伐り出さるゝものである。これ

世界各國

の例に徴しても明かである要するに鐵道の發明は材木鑛物等の如き大貨物の運輸と時間の節約とを目的として案出されしものにして現在にてもこの目的の爲に運轉されてゐるのである、ゆへに本道としてはその寶庫なる森林を開發し又水利その他重要産業に關係を有する殖林事業を振興する上において國家の力を以て一日も早く鐵道を敷設し以て森林開發の目的を遂しうべくその實現を切望してやまないのである

火田整理

火田の整理は森林開發に伴ふべき最大急務の問題である、最近の調査によれば本道管内における火田民は約四萬五千余戸を算しその火田面積は八萬五千町歩を占めてゐる、これを區別すれば

民有林内	二萬戸	三萬三千町歩
不要存林内	二萬二千戸	二萬三千町歩
要存林内	一萬二千號	二萬九千町歩

といふ概算であるがこれ等遊牧的農民のために森林を荒廢せしめこれより惹き起こす山火事の爲に如何に林野を荒涼に歸せしむるか年々歳々その直接損害の多きはいふまでもなく、間接には殆ど諸種の産業を破壊するが如き災害を醸しつゝあるのでその影響する所は殆どはかり知るべからざるものありこれ實に全鮮にわたる重大問題である、ゆゑにこれが整理は一道の力を以てするも又直に他道に災害を波及すべき明かなれば寧ろ總督府に一の整理機關の如きものを設けてこれが方法を講ずることが緊要なりと信ずるのである

治山事業

林政不振の後をうけて如何に焦心苦慮するも一旦荒廢して禿山赭丘と化したる林野は容易に復舊すべくもあらず加ふるに近來漸く人口の增殖を增加しこれに伴ひ燃料の需用を喚起すること夥しくして濫伐に次ぐに盜伐を以てし從ふて落葉枯枝を採取するのみならず遂には樹根までも採掘するに至つては降雨降雪ごとに風化作用を急進して一層山野の荒廢を增さんとする恐れがある、本道は他道に比すれば比較的禿赭丘をみること少きもこのまゝに經過せんか、或は折角の殖林も容易に功を奏すること益々困難となり又河川の埋沒をして益々甚だしからしむる憂ありいよいよ治山事業の急を感ずる所である、去る大正十一年本府においては同年度以降

三年計畫

を以て復舊造林費を計上するにあたり本道における城川江流域の山野もその實施區域中に含められて以來繼續事業として本道において目下施行中である、然るに前年の如き大旱害を被り又も本年に至り道内地に未曾有なる大水害を受くるにおよびてはその慘害はかり知るべからざるに偶然たらざるを得ないのである、こゝに於て地方人民をしてかゝる慘害を免れしめんには治水事業の完成にまたざるを得ずその治水の根本たる治山即ち砂防工事の擴張急施は實に喫緊の事業である

道路改修

咸南の道路は一等路線三線と二等路線十四線と三等路線三十一線と等外道路とである出來る事ならば悉く改修を了するように願ひたいがしかし前記の三等以上の路線四十八線中その改修の全く終りしものは僅に十三線ばかりであるゆゑに速に道路改修の急設といつては甚だ突然たるものであるがその内最も急設を要する路線を擧げんか

一、寧州惠山鎭線 此の路線は本道の惠山鎭より鴨綠江に並行の形を以て平北の義州に達せる二等道路である、本道にては惠山より三水に至り其れより新加坡鎭に達する二十里間に恰も弓形に改修せらるべきものである、此の道路は鴨綠江岸に沿へる各地の産業及び特に森林開發の爲には頗る急設を要するのみならず國境警備の上より見れば其の連絡に換査に大必要なるは言を俟たざる所にして產業の開發と警備の彼活を保つ上に於て其の急設を要望して止まないのである今一線は

一、長津咸興線 此の路線は本道の高地帶なる長津より平北の江界を經て滿浦鎭に至る三十一里二十七町の二等道路なるが本道管内は長津より牙得嶺の道界に至る九里の間である由來江界は京義線の未だ開通せず又鴨綠江滿浦鎭等に對岸の開けざる明治三十八年以前には概ね咸興との商取引關係であつたが京義線開通後より漸次に

新安州と

接近するに至つたのである、然しか樣な從來の關係があり又近時本道高地帶の開發に伴ふてこの線路は漸次に交通往來を頻繁ならしめつゝあるかゝる經濟關係があり又例の國境における匪賊毎に出沒する所となつてゐるのでこれまた警備上にも緊要の必要がある、先づ道路改修は一時にその多くを望まれないので以上二線の急速改修を望むのである

發見された 咸南の富源【下】
開發の餘地はあり過ぎる 交通不備が玉に疵

養蠶事業

次ぎに平地帶における有望なる事業として嘱ぐべきものは蠶業である。朝鮮全道において最も發展の將來を有する蠶業地は咸鏡南道と江原道なりとは朝鮮蠶業界における定評であるが彼の殆ど蠶業の癈頽に瀕せるが如き舊時代にてすら永興咸興紬の名を全鮮にほしいまゝにせしを見れば本道は古くよりすでに蠶業の素地を有するものにしてかゝる定評のあるもゆえあるやといふべきである。これをもつて新政以來これが飼養の獎勵とその方法の改善と桑園の改良增殖とその指導をなし現在においては桑園反別二千四百九十二町歩に達しその產繭二萬石を突破するに至れるが最近數年間の年產額は三千石乃至四千石を下らざる盛況である。實際本道の蠶業における特長はその繭質の良好なると地味な栽桑に適してその桑葉の美麗なると婦人の勤勉なるを加ふるに農家の比較的多忙ならざるからであるが從ふて斯業に對する農民の理解も好く又これが指導獎勵の任にあるものも努力の甲斐あり漸々相待つて進步發達を示しつゝある。されば本府十五ヶ年計畫による產繭十萬石增進の如きは左程に困難を見ずして達成しうる見込なるがその他蠶業に關する一般智識の養成については學校および傳習所或は講習會等を開催して極力その進步を計りつゝあり今後努力すべきはこれが製糸と織布にまで達成しもつて本道をして眞の蠶業地たらしむるにあるがいづれより考ふるも蠶業は有望なる事業である

製麻事業

大麻は普通一般に高地の山間によく成育する纖維植物であるから朝鮮脊梁山脈の連亘せる咸鏡南北、平安南北、黃海、江原等の山間地にも古來栽培をもつて農家の副業としてゐるのである。特に咸南は地勢上廣濶なる高地帶を有するがゆゑにその產額も多き上に婦女子の勤勉なるにより織布として販賣せらるゝもの頗る多額に上るをもつて遂に麻布は咸南の特產物の如くに見なさるゝ現狀と成つて居るが品質の良好なる點において全く特產といつても好いのである。現在の作付反別は三千二百町歩にして產額八十萬貫により金額は百有余萬圓を算し實に農家副業としては最大有望なる事業なるが彼の海麻と明太魚漁業と好一對である。然るにこの製麻事業は從來世間一般に余り知られざりしはその販路が主に京畿、黃海方面の對內取引でありかつ一時に大量物として取扱はれざるによるので同じく對內取引なるも明太魚は常に大量物として取引せらるゝがゆへにつとに名を知られてゐるのであるが要するにこの陸海二產物は本道の經濟界および生活上に至大の關係を有してゐるのである。か樣に有望にしてかつ重要なる事業なるがゆゑに從來當局においてはこれが指導獎勵に努力し來たり大正十二年より更に品種の改良と製麻法の改良に着手すると共に製織の改善を計畫し大正十三年からは地方費中に獎勵費を計上しなほ關係の郡費等により補助金を交附せしめて相互協力のもとに植力經期の擴張を期待して居る。かくして從來の如き地方商人の手に姑息的商取引を改めて漸く農家經濟の如き觀念によりて取引上に活動せしめんか、國外輸入防遏に貢獻しうべく從つて斯業として益々振興し得て現在の生產額を十倍しうることは敢て難事ではない。要するに製麻事業は本道高地帶における最有望事業にしてその前途は最も有望なる事業である

澱粉製造事業

馬鈴薯は道內至る所に產するも長津、三水、甲山、豐山新興等の高地帶各郡に產するものは肥大にして品質も頗る良好である從來高地帶における住民の食料として常用せられまた自家用澱粉材料として相當多額の栽培をなし來りたるがその漸く世に知られしは大正四年京城に開かれし朝鮮物產共進會に長津郡より出品して銅賞牌を得てからである。それより間もなく歐洲大戰により、需用の高騰するや冠山に朝鮮澱粉會社の設立を見たるもけだし本道高地帶產の馬鈴薯を利用するにありしはいふまでもなき所である。かくして大正七年には澱粉の輸移出額十萬貫をこゆるに至り澱粉製造は高地帶における重要なる副業となつたが惜いかな同社はかの大正八年の財界反動の影響と火災の爲に遂に解散のやむなきに至り高地帶の澱粉製造も一時頓座した然るに大正十年以來漸く復活の傾向を呈したるより再び製造高の漸增氣勢を示して今日に至れるが農家の製造にかゝる澱粉は粗製にしてこれを直に製菓原料その他の使用には更に精製を要するを以てこれが製造を振興せしむるにはよろしく澱粉工場を設立すべきである。かくして馬鈴薯は澱粉のみならず燒酎又は酒精を製造すべくその殘滓は家畜の飼料に供すべきであるが本道における生產は斯業の勃興に伴ふて益々增殖すべく決して事業に支障を來たすことなく多々益々辨しうべき有望なる事業である。現在にしては馬鈴薯作付反別は三萬七千六百町歩にして產額四千七百八十五萬貫を算し一反步收穫は百七十五貫の見當である

畜牛

咸南の產牛は朝鮮の代表ともいふべく即ち畜牛の本場である恰も內地の但馬牛と稱するが如くつとに北鮮牛の名を以て稱せられてゐるのである。性質は實に强健にして馴良なるがゆゑに御し易く婦人小兒といへどもよくこれを飼養し使役に堪ゆると共に肉用にも適してゐる一見した所ではやゝ歐米種の肉牛に似てゐる。その牡牛は高さ四尺より四尺二三寸牝牛も普通三尺八寸乃至四尺位なるが長さ肩端より坐骨結節まで四尺六七寸胸圍五尺七寸牝は牡より少しく小なるも中には牡に等しきものもある。朝鮮牛は各道共に同一標準にして本道は比較的牧草に豐なると又一には人民の牧牛に熱心にして熟練なることが遂に畜牛の他道に冠たるに至つたものであらう。大正十三年現在十六萬七千六百四十五頭にして繁殖も又多く三萬四百八十一頭を算せりつとに露領に輸出されしも今や主として內地に移出しつゝあるはあまねく世人の知る所なるが更に角本道における畜牛は有望なものである

半島の寶庫
黃海道の農業は
增米案の遂行で面目一新

本道は原始的產業に於て天惠極めて厚くなかんづく、朝鮮產業の中樞にある農業において特にこの感を深くするものであつて「朝鮮における寶庫なり」と呼ばるゝ所以何人にも容易に首肯さるべきである

本道の耕地は約五十四萬町步を算しその廣濶なる全鮮の首位を占めてをつて米九十一萬六千余石と小麥七十四萬石大豆四十七萬八千石粟九十六萬八千石の收穫を見つゝあるもので小麥の如きは朝鮮全產額の四分の一強に相當し品質良好製粉に適し鮮內需用製粉原料は殆どその原料を本道に仰ぎつゝある狀況で更に大豆においてもその品質また極めて良好であつて金川、黃州、汗浦產大豆は內地の各大市場がいづれも名物により取引せられてその聲價を高めつゝあるものである

その他棉花、煙草、桃、りんご類もその名すでに知らるゝ所で或は產額に或は聲價に一として遜色はないのであつてこれ實に本道農業の前途が如何に多望であつてかつ又絶好の業地に惠まれて居るものであるかといふことを證するにたるのである

然るにこれを內地の各府縣の農業狀態に比較するならばまた當然の點が少くないので幾多の改良を加へ利用收益を計るべき余地があることを想ふのである

何となれば本道は耕地五十四萬町步中には僅に十三萬二千町步を他の四十萬七千町步は田に外ならないので主要作物たる米の如き收穫反當收量は實に七斗に過ぎず內地米作反當收量の三分の一でこれを南鮮地方に比し地味磽せ劣れりとせざるにも拘らずこれまた遥に低位にあるのみならず、その外觀良好を缺くに因由し素質において敢て他に遜色を見ざるはなほその價値を市場に發揮し取引上に著しく損せらるゝ所なり穀物檢査を受け四十四萬一千余石の輸移出はなすといへども擧して全產額の約半數に止るの狀であつて前記諸施設と各種改良計畫の實行と相まつて生產の增加を見品質の改良を促進すべきものはひとり米作のみではなく小麥大豆の類もまた共にその軌を一にするものといふべきである

耕地に對する勞資關係を見るに自作地は二十萬三千九百八十二町で小作地は三十二萬四千百十二町內畓は十六萬七千八百八十九町となりが九萬四千三百五十七町田二十三萬九千七百五十五町といふことになりこれを農業戶數の二十二萬三千一百二十四戶につき分類するならば地主一萬五百四十九戶自作三萬八千八百八十戶自作兼小作は七萬九百四十九戶小作十一萬七千八百四十六戶となり耕作地五分作者は經濟的に余裕を有せない小作人の耕者により農戶數の二分の一は又その下級者たる小作人であることを知ると同時に本道農家の大半が各種の施設を行はむとするにあたち農業資金の缺乏に苦しみつゝあるゆゑんのものが推察するに難くないのである。

これ要するに本道の農業は今後耕種栽培の改良をはかり或は改良器具の普及或は穀物品種の更新並に農業勞資の按排等より施肥の奬勵獎の改良におよびその收利を現今に倍加する如きは易々たるのみならず土地改良事業の施行と相待つて耕地面積を更に增加し多量增殖に努めなければならないのである

由來本道は位置北鮮に偏在し交通の機關が完備せず隨して世人の注目圈外に逸せらるゝやの感があり文化の程度も低い爲に南鮮に比し進步の程度は素より同日の論ではないのであるけれども今後本府の產米增殖計畫の遂行に伴ひ本道農

增米案には 第一着手の黃海道
土地改良事業現況

業は開拓の餘地が一層多きを加へ土地に對する經濟價値は高めらるゝ譯で一度企業家の投資を見農民の覺醒を促すにおいては斯道の前途は一躍し黃金時代を直面するといはなくてはならぬ、それほどにも本道の農業は實に有利有望な地位に進みつゝあるのである

灌漑設備

黃海道はその耕地面積において全鮮第一位にありといへども畓はその四分の一十三萬二千町步に過ぎずしかもこれを水利灌漑の上にみるときは比較的完全なる用水源を有するものは僅に三萬五千町步にして、灌漑設備ありと稱するも極めて不完全なるもの三萬一千六百町步他の七萬七千四百町步は雨季の用水を利用し灌漑をなすの外なきいはゆる不安なる耕作狀態にあり爲に夏季旱天久しく天水の利を得ずして作物枯死するもの中には雨量過多に失する爲排水の設備なき爲水田面むなしく池沼と變じかへつて水害の凶災をかこつが如き狀態を年々完全に耕作しうる水田の面積は全水田面積の又五分の一で總耕地面積の二十分の一に止まるといふ譯で產米增殖の重點

水利の便

を加ふるに然るに本道の平野部は實に一野千里地味豐饒なるをもつておいては悉く美田と化しうべき良好なる畓となるものであつて旣成畓の完全耕作を高むるのみならず、未墾地の總てにこれにおよぼしうべきものあつてこの點より觀察し本道の土地改良事業は極めて有利かつ急務なのである今本道に新に十數萬町步の干潟地と原野荒蕪地の總てにこれにおよぼしうべきものであつてこの點より本道の土地改良事業に關し槪要をほ略述せむに

一、灌漑の改善を爲すべき見込の土地 十萬六千町步
一、田を變換し畓と爲すべき見込の土地 二十萬町步
一、原野及干潟地を開墾し畓と爲すべき見込の土地 六萬町步

計約三十六萬六千町步にして第一期計畫として右の內比較的

有利なる

地點を選び約十五ヶ年間において前記の內三十萬七千百六十一町步の約三分の一に對し該計畫を實施しやうとするものでこれが面積內譯は

一、灌漑改善 四萬九千二百六十一町步
一、地目變換 四萬二百三百六十一町步
一、開墾干拓 一萬六千百二十六町步

計九萬七千七百二十六町步で右實施方法は民間本府において計畫したる基本調査完了地點の申請地區面積三百町步以上を選み水利組合又は土地

改良團體

等を組織せしめ又は資產用財確實なる者をしてこれが施設に當たらしめつゝあるもので右既設および設置の豫定あるものを示せば別表の如し

▲既設

區別名稱	面積	代表者
迪河嶼伏	六〇町	李敦邦
龜城○	四一	金光顯
白陽水利組合	一三三	林憲京
延海同	一〇、二六〇	松山常次郎
鳳川農場	一一四	東拓支店
鳳岩農場	二四	同
湖浦農場	七六	久野臨吉

▲認可申請中

名稱	面積	代表者
仙山水利組合	五一	金泳澤
安岳同	一〇、六五八	創立委員長 矢野康
於三屯同	四、六〇〇	代表者 東拓支店長

▲認可申請準備中

名稱	面積	代表者
載寧同	三、〇四三	創立委員長 松本榊太郎
陰川同	一、四四六	代表者 藥元熙
若灘同	六〇〇	西村守三
本榮土地改良地區	二三三	朱○浩
龍淵同	六〇〇	崔○浩
仁智水利組合	一八〇	代表者 安○○
馬山同	一〇五三	難波顯一
馬坑同	二〇〇	東拓支店

其の他小地區は目下計畫中のもの五ヶ所餘あり

▲計畫中のもの

名稱	面積
廣潟水利組合	一、八五三
翠野同	一、五三九
銀波同	一、四一二
西境同	一、一八八
松林同	一、一九五
文武同	六九六
東山同	九、一六九
延安同	一九、三二〇

干拓事業 名稱	事業地目	面積
鮮滿開拓株式會社農場	干潟	一、二七〇
安川松木農場	畓田	一、〇〇一
第一川佐農場	干潟	五九二
第二川佐	干潟	七五
末永同	干潟	五三一
鬼頭同	干潟	五〇五
富士同	同	一六一

小野田 セメント工場 （上）
米倉生

小野田はどなたもごしようちの通り朝鮮唯一の工業地である。無煙炭といはれる無煙炭ひろ〳〵とした大同江を持つてゐる所の平壤は工業地として必要な要素を充分に備へてゐる或る肥者は工業地としての平壤を現實に見るべく京城を離れたのである。平壤から東へ大同江に添ふて汽車は走ること一時間、勝湖里につく。一名小野田邑といふ。そこから上手にお手のものゝ鐵筋コンクリートの建物がそびえる。勝湖里で小野田の土地が全部で百萬坪工場敷地だけで四萬坪といふからはとても一時間くらゐでは廻りきれまい。それを巡視におよぼうといふのだから肥者も忙がしい。そこで販賣係內も、いそがしい。そこで小牧工場長と中村技師とが自ら肥者の手で最高能率を發揮すべくまづ小牧工場長ほどきをしてくれる。鬪解を前にセメント製造のプロセスを初めるから說明するのであるが

◇

もセメントなるものは中村技師が……と技師に說明するのであるがね石灰石八十五%粘土十五%ガニスター十四%鐵滓一%を調合しますそれに粉炭を吹込んでこれを燒きますそれからこれを冷却して呼ぶのですとこれでまアザット製法はわかつたことにする。鍵成だから少しは不完全かも知れぬ。さて鬪解が濟むと今度はいよ〳〵實地見學となる。白い作業服を着て粉碎機から見てまわる

◇

エーこれは粉碎機でありますがリスターと粘土とを先乾燥するそれを雙方からエレベイターで送り出して合せて更に粉にする丁度ドングリ玉位の大きさになるのであるこれをボール（鐵玉）で回轉式の粉碎機にかけるとそれが細粉位に碎ける、この容量が六十噸とある。世界最大で四十噸であるが我小野田のはそれより大きく六十噸であると小牧氏の鼻が蠢く譯だ然る行列車であるがザットこれで御大の石塊がコナ〳〵になつてしまつたのである。これを長さ二百尺直徑十尺の回轉式回轉釜に入れて込むのである。するとまた片方から石粉炭を吹こむ關鍵になつてゐる（この割合が無煙炭三揮發炭一）は判らないがその釜の片方より吹

ご丁度この大きなのが二本ある

これが一日に二千五百樽一年に九十萬樽のセメントが出來るとは何と驚歎ではないかこの中で燃えてゐる熱が最高千七百度とふから如何なる石粉でもこゝで三日間でスツカリセメント化されて仕舞ふ。肥者は小牧氏の奬めるまゝに紫色したマルで火眼鏡みたものでのぞいて見ると燃えるは〳〵マルデー「地獄ののぞき」の樣なものだ。小野田の生命はこゝにあるのであるこれは一分間も休まして置く事が出來ない。若し一日でも休めば二三日間は製品は出ない。で絶えず一千七百度の熱を保たして置く必要がある。そこで朝鮮にははじめてであるが余熱利用を思ひ立つたそうなその裝置は回轉釜でセメントにした千七百度の熱は耐火煉瓦を通つてエンジン室に入る。

◇

そこにはこの家の原動力の四千二百キロのモーターが備へ付られてある今は管理から八百キロの電力を買つてこの余熱で二千キロの電力を得て工場を動かしてゐるがこの設備だけでも大したものだ、余熱を利用する所に又こゝの經營方針がうかゞはれるではないか。」

株式會社 丸石商會

M.S

沿革について

株式會社丸石商會の事業一般および擴貨を叙說するに當たりまづ以て本社創立の根本にさかのぼりて本社の今日に至れる經歴を詳記する事を要すそもく本社は去る明治四十三年五月股名組合石川商店の事業繼承に端を發し同一の主義方針の下に業務を執行しつゝありしより先股名組合石川商店は明治二十七年時恰も日清戰爭當時米國メーソン商會に入社しつゝと海外貿易を研究しつゝありし石川賢治氏が當時同胞の貿易事業に極めて幼稚なるを慨し奮然一身を擲して該事業を志さし同志を糾合して、股名組合石川商店を組織せられ專ら綿織物の輸出に從事し支店を北米カナダ、モントリオール市に開設し大いにその事業を經營せんとせり當時我日本人において今日の如く海外に渡航する者極めて僅少にして況んや萬里の波濤を超え輸入の事業の域に國産品輸出販賣に從事する者等は殆ど皆無なる人情乃じて必要缺くべからざる國民の必需品となり更に輸工業を勃興してある程度の國産品として恥かしからぬ發達をなせり近年いちじるしくその需要增加を見たる自轉車および自働自轉車の如きは既に輸出品の時機に達せるも憾いかな未だ完全なる國産品をうる能はずことゝくこれを輸入に仰ぐの外なき現狀にあり弊商會はこゝに見る處あり目下自轉車自働自轉車製作の研究をなしたとひ一部外國品を使用せるとはいへプリミヤ自轉車、アイリス自動自轉車の如き優秀なる自働自轉車を純日英自轉車會社において製作せしめつゝあり又他の一例は米國ダイヤモンド會社製のダイヤモンドチエン（寫眞參照）の如き現今幼稚なるわが國のチエン工業狀態にありては優秀なる同品の利用はかへつて國產の將來を誇るゆゑんなりと信ず然もその利用の範圍は自轉車および自動自轉車はいふをまたず器械用として廣くその需用を讃揚せられ需要益は逐年增加し器械工業のトランスミッションに對してベルト時代より進んで一大革命を現出せん勢ひにあり斯くの如き我國産業其他國民の需用品にて外國品の輸入を仰ぐを利とするものは弊社の機關によりてこれを輸入し國民の利便に供せりこれ等は僅に弊社取扱ひ品の一二を列擧したるに過ぎざるも產業立國を獎勵せる政府および民間有力者も實際にこの方便によらるゝもの少からざるなりゆへに弊社實は外國製品といへども忽諸に附する事をせず一歩を去りて一層の破毀を慮らざらん事を期すこゝに弊商會の輸出輸入の根本方針を述べて一般愛國諸氏各位の共鳴援助を希望してやまざる次第なり。

マーク（其一）
實用堅實
ブリミヤ

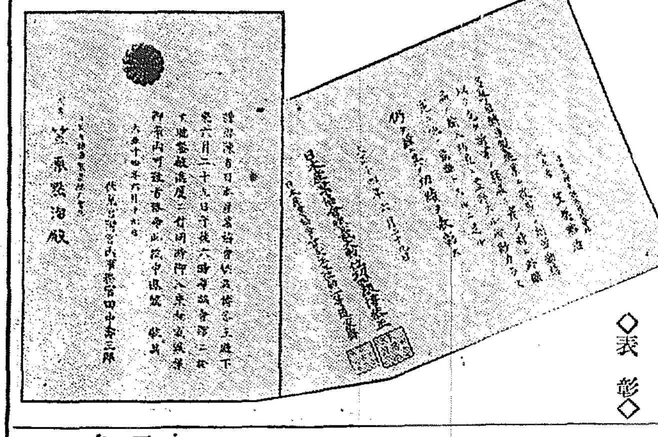

◇表彰◇

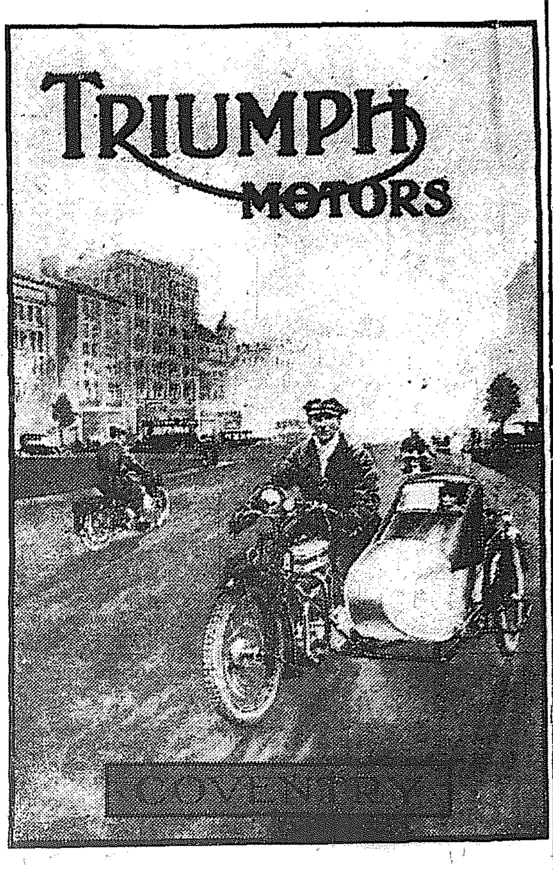

東京市神田區今川橋際
株式會社 丸石商會

創立　大正七年六月
資本金　參百萬圓（拂込濟）

現在役員
取締役社長　山口佐助
專務取締役　才尾多嘉助
取締役　深見寛
同　諏訪春太郎
同　岡山福四郎
同　杉悦二
監査役　瀧澤文造
同　笠原默治
同　杉山中

本支店所在地
本店　東京市神田區今川橋際
支店　大阪市西區新町北通　大阪支店
同　横濱市尾上町六丁目　横濱支店
同　名古屋市西區本町四丁目　名古屋支店
同　九州福岡市濟屋町　福岡支店
同　京城府黄金町一丁目　京城支店
同　英京倫敦市　倫敦支店
同　北米加奈太トロント市　トロント支店

營業課目
一、輸出入貿易業
一、仲立業及代理業
一、自轉車自働車及其附屬品の製造販賣
一、以上各號に附帶する諸種の事業
一、他會社の株式を取得し又は投資すること
一、染料の販賣及製造業

マーク（其二）
輕快低廉
IRIS CYCLES TRADE MARK
アイリス

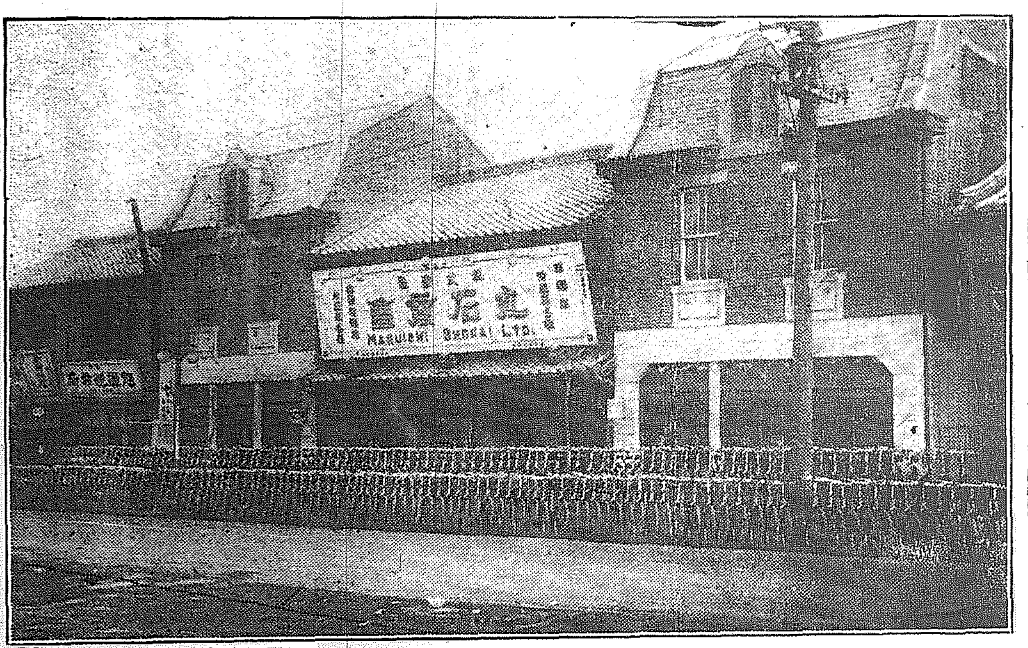

光榮燦たり
認められた輸出部
産業協會表彰

かの國産の獎勵並に海外輸出の獎勵は元これ吾社の本旨でその目的の遂行に忠實なる故に人後に落ちざるなり然るに或人われを目して徒らに舶來品の取扱ひのみに心酔するが如く誣ゆるはそもく誤りたる皮相の見解にして吾社本來の使命を知らざるものといはざるべからず顧みれば歐洲大戰勃發以來こゝに十年戰亂歐洲の天地をおほふ際に五年におよぶこの間歐米より自轉車附屬品供給の道全く絶え世界各國は又その不足を訴へつゝあるを觀取したる吾社は好機逸すべからずとなし海外諸國に對し從來かつて試みざる日本製自轉車附屬品の大輸出を敢てしランプ、ペルブベル、ポンプ等その他の部分品に對し約二百有余萬圓の國產を輸出し然もわれくは自轉車および其の附屬品のみの輸出に滿足せず綿織物製品その他の雜貨類にまで手を伸ばし多年の經驗ある輸出貿易の智識を利用し盛んに活動を試みたる事は今更世人の周知に新たなるべしこれ等の事實は、輸界におけるよりもむしろ貿易業者間に知悉せられ燦然異彩を放ちたるは濠洲に南米ブイノスアイレス市にニューヨーク市にはた又英都ロンドン市に各社員を派遣しいづれも支店を開設してもつて世界の四隅にその根據をきづき業務の進行に便ならしめたりこれ等は皆わが素志に忠實なるゆゑんにして如何に國際經濟戰に微衷を致せしかを證するにたらん更にわが社は輪工業に對しても又指を染め大正九年英國人の經營に成れるプリミヤサイクル會社を買收し日英自轉車製造會社を起こし百萬圓の巨資を投じ當時わが大阪支店支長たりし笠原默治氏を推薦し代表取締役としてこれが經營をなさしむる等常に積極的の方針を以てその業務の發展につとめたり思ふに世人はわが社の自轉車商たるを知れども綿織物貿易商として今なほ年々數百萬の輸出をなしつゝある事を知らずこれ誠に要すれども後者は極めて消極的なるをもつてなり當社紐育支店は實に輸出事務の爲に設置せられ是等巨額の綿織物輸出せられつゝありかくの如く内外各方面に發展しつゝあるのゆゑを以てさきに輸出部においてはその代表者生方謹三郎又の日英會社代表者笠原默治氏の兩氏何れも產業協會總裁の宮殿下よりその功を表彰せらるゝの光榮を有せり（寫眞參照）

見よ、この業績　大抱負を懷いて　聞け、この店是

然して徒らに國產品獎勵の聲にこび又はその字句を濫用し外國品を排斥せんとする偏頗なる鎖國的言論業論者には弊社はにはかに與みする事能はず他山の石は以て吾玉を磨くべく人の長を取り吾短を補ふと共に吾特長を人に與ふるは取ち輸入の進歩國家の發展にしてこれを廣義に解すれば世界の文化のよつて起こる人類の進化もはじめてまつたきを得て從つてその幸福も增進せらるべきは論をまたざる處なり弊商會が輸工業の起こらざるに先たち自轉車の輸入を企つるや當時その利器は利用の域に達せず寧ろ厄介視せられたることもありしなり然るに今や各階級を通して如何に狂弊の沙汰と見なせる位にして如何にその事業の困難なりしかは推察に難からざるなり勿論この男性的事業を壯快とせる有識の士またなきにあらず同氏の事業を賛し喜んでその組合に加入せる者に岡田福四郎氏あり陽剛熱意いはく諏訪春太郎氏あり、いはく白石、木村、佐羽等の諸氏皆喜んで資を出資にし應ぜり。かくの如くして商會を拡しひろがへし營々その國產の販賣に從事す。今日北米カナダにおいて日本人經營事業の最大なるものを求めば、まづ以て指をわれくに屬するに至れるは誠に石川氏至誠堅忍のたまものといはざるべからず。こへて明治卅年初めて自轉車の輸入を試みこれをわが國民に紹介す。有名なるピアス自轉車又この時に輸入せらる。これわが自轉車業の濫てうなり。爾來ばん根錯節幾十年大いに志をなさんとせるに不幸石川氏健康を害し中途隱退するのやむなきに至りその事業一切を舉げて自己門下の當年に讓り明治四十三年氏は全く事業と關係を斷ち自らせう洒の一地に居を求めおもむろに老後を靜養しつゝ今日に至れり即ちさきに石川氏の門下にあり孜々業を共にし苦楽を共にせし當時の青年等氏の素志を繼承し一會社を組織しこれ株式會社丸石商會が孤々の聲を擧げ創生せし道程なり

マーク（其三）
天下一品
トライアンフ

京城支店と遞信局御用車
プリミヤ自轉車

現在にては本店を東京に置き支店を横濱名古屋大阪京城トロント加奈太トロントの各地に置き漸くその隆盛を斯界にとなへつゝあり當京城支店たるや今を去る五年前即ち大正十年秋京城の一角にその地を卜して半島輪界の大改革を期し雄々しくもその初意の貫徹を期せり當時戰後の恐慌は深く之が半島にもおよび前途惟ならずといへども優秀車プリミヤ、アイリスの兩自轉車を當販賣に全力を傾注せり斯界は良品を選ぶに決して鈍ならず都下にしてその優良なるを認められたりその第一着ともいふべきは朝鮮遞信局なり大正十三年三月第一回百五十臺の納入を命ぜられてより以來毎年數百臺の納入をなし來り本年も去る三月八日すでにプリミヤ自轉車二百臺の納入をすへり（寫眞は即ち納入當時のもの）一方民間方面にありては足を一歩戸外に出さんか府中大街小路の自轉車一つとしてプリミヤ、アイリスならざるはなし、これは偏に起因するかその優秀なるによるは敢てこゝに言を待たざる所なり今や半島の愛輪家はわが優秀車プリミヤアイリスの出現により誠にその能機を確實迅速に達し得て欣喜雀躍その極に達せるものといふべしプリミヤ、アイリスの旅行力は一つに府内に止まらず行く處歡迎せられざるはなく行くくその輪轍下に鰲林八道ならずむるも又遠きにあらざるを信じ得べし一方製造元日英自轉車製造株式會社にありては日夜その改造發達に全力を傾注しつゝあり願はくば微意を賢し一層の援助あらん事を願ふ。

ダイヤモンドチエン會社工場

日英自轉車製造會社全景

整然たる工場に科學の粋
米國ダイヤチエン社と 丸石商會

上圖の寫眞は米國インデイヤナポリス市におけるダイヤモンドチエン會社の工場全景なりその整然たる工場に應ずるに科學の粋を以つて成る精鋭機械を備へ酷塗せる技手の手によりてなれる我ダイヤモンドチエンの名聲は夙に我市場を風靡せるは誠に偶然にあらざる所なりわが社は前述の如き主義方針として同社と堅き協約のもとに日本總代理店として同社製品の輸入販賣に從事しつゝあり蓋し同社の製品は機械用各種チエンおよび自轉車用チエン並に各種鋼鐵齒車等にしてわが社のこれ等を輸入し日本市場に提供するにおよび工作機械の動力傳導上に一大革命を醸したるの感あり即ちベルト時代より鎖時代へ轉化しその稗益せる所決して少からざるなり

丸石商會京城支店と遞信局納入車……丸石商會京城支店は本年三月八日プリミヤ自轉車二百臺を遞信局に納入することゝなつた（記事參照）

強靭そのものの
ダイヤモンドチエン
たえまなき需要

神戸市の東部に位し一望に臨港を收め絶好の地位を占めつゝあり、その敷地の廣大と設備の完全せる東洋第一に見る工場にして東洋第一模範工場をもつて自他共に許す所なり、大正九年英國人の手より離れて我社專屬工場となり目なほ淺しといへどもその操作工の技術はすでに完璧を期しつゝあり、自轉車製造高は年二萬五千臺を突破し、その他一切附屬品に至るまで實に莫大なる額に達しつゝあり

アイリス自轉車
ハンドル　ブレーキ付
コスター　ブレーキ付
御婦人用

その技術の優秀なるはつとに世人の認むる所にして代表製品は有名なるプリミヤ、アイリス兩自轉車なり、昨夏その功績顯著なるものありとし大日本產業協會總裁伏見宮博恭王殿下より親しく表彰狀を下賜されたり、同社はその創立以來感じ日夜研究努力をもつて總裁宮殿下並に世の愛輪家諸賢の御期待にそむかざるを期し品質の向上、輸入品防遏をその大目的として日夜奮鬪しつゝあり

東洋第一
神戸 日英自轉車 株式會社
模範工場

マーク（其四）
優美高尚
ラーレー

咸興のぞ記

鐵道の巻（一）

笠神生

咸興から興山にのびる十七マイル余の咸興鐵道は今朝鮮鐵道の經營するところである。朝鮮鐵道は朝鮮森林鐵道外五社を合併して大正十二年九月一日成立したもの、關東大震災の眞つ最中に成立したせいでもあるまいが會社の營業は未だシツカリせぬ。始終グラ〱してゐる。けれどもさういふ不安の中にありながら資金の當節をしては寸を延長し尺を敷設して居るのはけなげな話してやらなければならぬ。それはとも角その時の朝鮮森林鐵道會社の咸興興上線を朝鮮鐵道は今これを咸南線と呼びならふ。

森林。 鐵道とはこいつ聞えだおかしい、なぜなれば咸興鐵道上は石炭山である。咸興炭とは即ちこれで沿線から大豆、蕎麥、米が出るが石炭の多くなるには如かない木材も可なり出るがこれまた石炭の敵ではない。何といつてもこの鐵道は石炭によりて立つといふより外なく、ドイツの汽車會社へ咸興炭を送つて、この石炭の燃燒能率を用ゐやうに汽罐車を設計させて出來たものを使つて居るほどなのだ。さすれば可なりの木材を出すは上森林鐵道と呼んだに間違ひなくば、石炭を積むことより以上ならば炭礦鐵道と稱した方がより適切でもあらう。

炭礦。 何といつてもこの鐵道は石炭が生命でカマが特に咸興炭の燃燒能率を發揮するやうに設計されて居るではないか何でもわざ〱咸興炭をドイツの汽車會社へ送つて此石炭を焚くに最もよい形式につくつてもらつたのだそうである。これなら咸興炭の熱量五千九百カロリが九十何パーセントまで利用せられるのだといふ鐵道であるべきはずの森林鐵道は、實にやはり森林をめあてにひかれたのだ。何しろ赴戰嶺から黃草嶺にかけて千年斧鉞入らざる森林地帶なればこそ水流の便利性が他の地方より合理的に考へられ朝鮮水力電氣會社も赴戰江を立ち切つて十二萬五千キロをうべしとの確信を持つて居るのである。赴戰江のダムはあるくらうと…然してそれは多少酷な敵といつた關係にある技師の計算によると十二萬五千キロは少しデカ過ぎる。多分平均八萬キロ、十萬キロなら賭けてもよいとして居るが、しかしさうした計算をお破算にし、桁をちがひて十二萬五千キロと端數まで突つ走つたのはつまりこの森林地帶をにらんだからだ。治山治水のみだれたる他の水源と水源がちがふとは多分朝電技師の主張の要點であつたらうとおもふ。

ソコ。 で炭礦鐵道が森林鐵道だ。創立は大正八年の交大川平三郎、山本唯三郎などの一騎當千の實業家の手に成つたもので當時歐洲戰亂で紙價暴騰の際かてて加へてスウヱデンあたりのパルプ輸入もバタリとまつて居るのだからこれが代用としてこの森林地帶を切りつぶさうとの計畫……この鐵道は斯くのごとくして敷設認可を受けたのである

青岩寺で開かれた青年會講習會

【金泉】慶尙北道では道内の中堅青年約八十名を選拔し去る廿五日より廿九日まで金泉郡甑山面佛靈山中の古刹青岩寺で講習會を催した（寫眞は會員の運動）

電燈料は下げぬ

平電の回答

第二回市民大會開催

【平壤】平壤電氣株式會社々長富川五郎三郎氏は同社專務桶田虎之助氏をして電氣値下げ期成會の電燈電力値下の交涉に對し左記二項の回答書を手交せしめた

一、來年五月末日迄現在料金の認可有効期間中は此の計算を基礎とし營業を經營し居るを以て此の間に於て料金引下の餘地無きを遺憾と致し候

二、現在の營業狀態を繼續し著しき異動無きものとすれば來年改訂期に當りては或程度までは引下げをなす希望を有するも金額の數字は今明言致し難く候

右に關し期成會側は六日午後一時から更に市民大會を鮮人側活動寫眞館に開催して更に鮮人側の興論を鼓舞するはづである

滿鐵の電業獨立

打合せ會終る

【安東縣】滿鐵が各附屬地で經營してゐた電氣事業が四月一日から一齊に獨立し大連を總本社となし安東、奉天、長春を各支店とする方針から過日來大連において會議中であつたがいよ〱話が纒まり今は政府からの認可あり次第實行するといふ段取となつた、該會議に列席した安東瓩る獨立後は人件費も節約され諸經費も相當緊縮して消極的に利益を擧げ得られるであらう、我安東の如きは聊か收支つくなふといふ程度であつたが今後はどうやらバランスがとれて投資額三百萬圓相當の利益も擧げうるものと思はれる、現在の處では需用電力一時間二千二、三百キロワツトから五、六百キロの處聊ち平壤一千四、五百キロであるから先づ會社自體としては離る不成績といはねばならぬ、何しろ現在の設備發電能力は七千キロまでは大丈夫、加ふるに更に七千キロ程の能力を擴張することも出來るのである」

臨港線踏査

知事に民間有志

【公州】烏致院を起點とし大川に至る臨港鐵道は京南鐵道荒木支配人の出願によつていよ〱具體化

絕海の寶島

鬱陵島から三十哩

珍しいあしかの群

【大邱】鬱陵島と島根縣の間に横はる孤島ヤンコ島はこれまで非常に航路の便少かつたゝめ今日まで世間に知られなかつたが最近發動機船の使用に伴ひ鬱陵島よりは僅に海上三十マイルを隔つることゝて近頃はヤンコ島に漁獲に出かけるものが激増するやうになつた同島にはてんぐさ、あはび、なまこ殆ど無盡藏なのでこの天惠の寶庫に向つて最近漁業家が着目しだしたのである、殊に同島にはあしかと稱するをつとせいに似た海獸いたる處に群をなし奇觀を呈してゐると。

全北の東拓村

建築に着手

【全州】裡里東拓支店で十五年度に建設する益山郡五山面新池里および扶安郡白山面の東拓村はすでに地ならし工事を終り近く建築に着手する由

した事は既報の通りであるが本道においても出願線の實地踏査を急ぐとする所から來る五月から九日まで石本道知事、藤原土木課長、河上官房主事、これに烏致院公州における民間有志數名も加はり豫定線の實地踏査を行ふ事となつた

務安郡の棉作組合

極力解散に反對

新農會にまつはる問題

郡當局處置に困る

【木浦】全南務安郡では農會令による農會成立と共に獨郡農會、蠶業組合、棉作組合等を解散し新農會に引つぐ豫定であつたが、卅、卅一の兩日協議會を開き他の二組合は直に解散をしたが棉作組合は積立金二萬余圓その他の財産を合はずれば變萬圓に上る強固な基礎ある爲これを解散して他に合併する必要を認めずとの理由で組合員代表者が強硬に反對したので郡當局は處置に困り遂に道當局に何分の指令を願く事として未決のまゝ解散した、この結果は全南各郡の棉作組合に關する事とて可なり注目されて居る

咸南道農會

五月中に成立

【咸興】新農會令による咸南各郡の農會組織はその後漸次具體化しすでに北靑定平の二郡は創立總會を終り洪原は去る三十日發企人會を開催し來る五日創立總會の豫定で爾余の各郡も相當準備は進捗して居るから四月中には殆ど全部の創立を終るべく同時に道農會創立の運びとなる譯であるが道農會は多分五月下旬成立するであらうと

清州郡農會

滯りなく成立

【清州】郡農會創立總會は三十一日午前十一時より普通學校女子部において開會、議長に郡守鄭用車氏同意者總會委員に清州面長吉一氏野村新五郎、四州面長韓俊教、北一面長閔泳榮、江外面長朴奈純、加德面長韓定鎬の五氏を推し會則を議定、創立費用および徵收方法承認の件等を附議し滯りなく創立總會を終り清州郡農會はこゝに無事成立した

新義州軍人分會

新陣容成る

【新義州】三十日公會堂において在鄉軍人新義州分會評議員會を開き會長以下常務理事の互選を行つたがその結果左の通り當選した

分會長菊地太惣治氏▲分會副長西積貞六郎氏▲會計理事桶江常藏氏▲庶務理事福澤週大氏、有馬安彥氏▲監事小野明治郎氏

右の外去る三月廿七八日分會定期總會における評議員選擧により當選せる堀江靜一、宇佐英雄の二氏は評議員辭退につきこの補充として總會選擧における次點者小野德吉城武の二氏を補選した、又任期中の評議員で轉任した堀江幹一、今岡道計理事は當選の權江當藏氏も辭任の申出があつたが梶池會長の懇望により共に當分留任することに決定した

家主數十名

大恐慌を來す

土地の買占がもと

解決は困難らしい

【木浦】常盤町の一段にある大阪阿部家の土地は今回轉掃ふ事となつたが一二の者がこれを買占め利益を取つて切り賣せんとしつゝある事を暴露し現在該土地を借り受け家屋を建築して居る數十名の家主は大恐慌を來し阿部家のいひ値通り協同して買取らんと目下交涉中であるが問題はなか〱込み入つて居るので解決六ケしく一種の社會問題とならうとして居る、因に該土地借入人等は三日夜演說會を開くことになつた

怪火頻々

物騷な平壤

放火狂の仕業か

【平壤電話】平壤府内鮮人街では三月中に卅四回の火災あり内八回までは原因不明で殊に卅六日の如きは午前一時から六時までの間に五ケ所から出火し今なほ原因は不明となつてゐるが平壤署では放火狂の所業とにらんでこの種犯人を嚴探中である

居るが單調な海の生活の慰安方法として牡丹臺の仙境に美しいキーサンの舞を見せキーサンの寫眞平壤名勝繪葉書、平壤栗、りんごなどのみやげ物を極めて安價にならしめて好印象を與へる事となつた

佐伯部長結婚

忠南警察部長佐伯顯氏は故藤瀨子夫人の實父高羽富士夫氏夫妻の媒酌にて第一高等學校須藤教授の令孃（二十四）と婚約整ひ來る二十日の吉日東京に於て盛大な華燭の典を擧ぐる事に決定した

長（新浦）本城源太郎新浦小校長（新浦）和田兵田兵馬新旋普校長（咸興）山口春淑新高山小長（昌興）大田保太郎天南普校長（咸興）柴田讓三郎希賢普校長（西湖）芝澤維西湖小校長（京畿）瀨戸鶴藏昌興小校長（咸興）古谷護一興泉普校長（新高山）岡部卯左衞門

右の外新任四十名轉任廿名で諭旨の計畫通り最も狹い範圍に止め退職者は數名しかない

大田の種痘

廿一日から

【大田】大田面においては定期春期種痘を內地人は來たる二十一、二兩日武德館で、鮮人は二十三日より二十六日まで（場所未定）に施行のはずであるが人員は內地人四百七十六名朝鮮人六百四十九名で當年六歲十一歲の男女であると

無許可勞働者

罰金二十圓

【大邱】慶北永川郡永川面卓櫟洞金石祚（…）は朝鮮縣巡回部內野村日野町鐵道工事興谷組に雇はれてゐたが最近解雇し再渡航を企てたが無許可のため官憲の目をのがれんとしたところを永川署で逮捕し嚴重取調べ主の如くよそほひ出渡せんとし一策として仲間の勞働者五六名と探知し騷々とその不心得を說得したがかへつて反抗的氣勢を示し手にをへぬので罰金二十圓に處せられた

府立病院の設備

開業醫と大差ない

內容新刷の急をさけぶ

釜山の府協議員

【釜山】釜山府では十五年度の釜山府立病院費として經常部十萬二千九百五十三圓臨時部三千圓を計上し目下府協議會の諮問に附せられてゐるが右病院費は逐年膨脹するに反しその內容は一向刷新改善されないのみか、院內總ての施設は市中における開業醫と差て異るところなく、しかも能な中堅醫級者に迎へられつゝあるに對し今や府協議員中には病院の刷新といふことが痛切に論議されてゐる、それによると醫員中に技術識見ともに練達した博士を常聘することおよび病院をして下層階級者本位の政策をとらしむると同時に權威ある鮮の府民病院とすべしといふので同病院を委任經營とせよといふ叫びも擧げられてゐる

新義州中學

職員の人選中

【新義州】新設さるゝ新義州中學校の職員は目下人選中であるがその多數は奏任校長一名と判任教論二名が專任となり他に高等普通學校および商業學校教論中より五名の兼任教論を囑託する はずであると

大邱內定せるもゝ如くであると

群山築港

起工は八月頃

【群山】多年の懸案である群山築港は大正十五年度總督府豫算中港灣費として計上され今期議會を無事通過したのでいよ〱工事に着手さるること確實となつたが六月末までには內務局土木課出張所の設置を見所長以下所員全部來群準備に着手すべく起工期は多分八月頃となるべしとなほ出張所の敷地及び所員の宿舍に要する敷地等は

春を魁ける

釜山の櫻

五日頃には笑ひ出さう

滿開は十二三日頃

【釜山】春はかすめる南鮮の海邊から訪れる灰白色の靄におほはれた丘や草や木も一時に永い冬眠から今よみがへらんとしてゐる、春にさきがけして咲き出づる櫻の花はこのポカ〱で五日頃にはほゝゑみそうな氣配を示してゐる、釜山測候所では構內の標準木によつてみると例年咲き初めは四月二日（平均して）頃だ今年は三月上半季に連日降雨があつて順調だつたが十六日以降低氣溫が下降し平均五度內外、それに彼岸を終へた二十六日の如き氷點下四度といふ季節はづれの寒さが來たため折角ふくらまんとした蕾も委縮し幾分遲れるだらうが咲き初めは五日頃で十二、三日頃か滿開とみてゐると觀測してゐる、ついでに釜山の櫻の名勝を紹介すると手近なものでは

▲釜山第一商業校庭▲伏兵山貯水池▲龍頭山園▲高野山▲高遠見▲松島街道

郊外で聖池谷水源地、東萊溫泉場附近の櫻は余りに世間に知れ渡つてゐる

國粹會支部

設置の打合せ

【平壤】國粹會平壤支部設置に關し發企人を代表し酒井忠夫、一井上定夫南氏は二日午前發京城に向ひ渡會武德館等に關して朝鮮本部との打合せをなすはずであるが平壤に

水兵さんに妓生の舞

第二艦隊を迎へる平壤

【平壤】十八日鎭南浦に入港する第二艦隊第二水雷戰隊の海兵は十九日から三日間毎日八百名づゝ上陸して平壤に來遊のはずであるが平壤府では如何にしてこの珍客を歡迎するかについて、策を練つて

晝は戰跡を見學

夜は軍隊に宿泊

內地の大學、專門學生隊

次から次へと來鮮

【平壤】最近內地各大學專門學校學生中鮮滿の戰蹟を踏破せんとする計畫があり學校當局から陸軍當局に向け軍隊に宿泊方を交涉して來た處當局も快諾したので本年は各大學專門學校戰史見學團が多數來鮮するはずであるがその一番乘として九州帝大生三十名は二日朝來壤步兵第七十七聯隊に入り同隊將校の案內で附近の戰蹟を探り一泊の上北上する事となつており九日には東北大學生四十名十六日には明治大學の一團が來壤し一泊して平壤の戰蹟を尋ねる事となつて居る

大同江畔に競馬場

その中に野菜を作る

妥協した競榮會と倶樂部

【平壤】平壤が先に公設グラウンドを建設する目的で東拓から借入れた船橋里の敷地七千坪はその後グラウンドとしての條件に缺ける處があるのと府の軍事政策から殖林地變更を見今日まで放任されてゐるが競馬熱榮會では同地は野菜の栽培地として最も適當な處であるからとて同地の借入れを府に交涉中、平壤レース倶樂部も春秋二期の競馬期として最も適當な地所であるから借受けたいと申込み出た、レース倶樂部と、繁榮會との間にひつぱり合ひとなつてゐたがこの程兩者の妥協成立し、兩者の名義で府から坪一錢五厘で轉借し周圍を競馬場となし內部は繁榮會が野菜を作る事となつた

慶東線

客車改善

記者團試乘

【大邱】朝鮮鐵道慶東線は昨年來線路の改良擴張車および客貨車の改造の竣成をつげ全線にわたり新造客車を運轉中であるが大邱出張所ではこの新造の試乘を乞ふはづを計畫し記者團の處分同客車全部は在邱記者團は三日午後零時五十五分までに同所に集合永川邑內を見物することになつてゐる

咸南校長異動

【咸興】咸鏡南道では廿九日付をもつて管內小學校普通學校教員の新補轉任を發表したが校長級の異動は左の通りである（括弧內は舊任地）

三湖公普校長（新興）北野竹市 新興同（興山）佐藤久四郎 定平普訓導（新浦）島田新明山 普校

南鮮庭球大會

十一日馬山で

〔馬山〕馬山の庭球界は一時隆々として恰も旭日の天に冲する如く旺盛を極めた時もあつたが三年前より其の陣容が巴圓亂れ今日に至つては殆んど全馬山と稱する團體の存在が怪まれる樣になつて仕まつたので、心あるものは全馬山の復活を熱望して居たのであるが今回南鮮日報社が主催となつて來る十一日櫻花爛漫と咲き亂る好季を卜し馬山小學校コートに於て春季南鮮庭球大會を開催する事となつた大邱、釜山、統營、鎭海、池永晋州各地のチームも參加する筈で大に馬山庭球界に刺戟を與へるであらうと所期せられて居る

內地觀光團擧行

宮城拜觀の特典あり

復興後の帝都並に關西、北九州地方の觀光と文化の觀察を兼ねた「內地觀光團」を擧行いたします團員には特に宮城拜觀を差許される外種々の特典があります、左の規定御一覽の上ふるつて御參加あらんことを

出發　四月二十日午前十時四十分裡里驛發
期間　往復二十日間
集合　裡里驛前青木食堂
待遇　汽車＝汽船＝二等
旅館　各地とも一流旅館
會費　一人分二百五十圓

詳細＝追つて發表

主催　京城日報全州支局

地方集會

◇全南學校組合　三日同事務所に議員を招集し組合收賦課徵査の決定をなす筈

◇牡蠣の試食會　腦谷水產試驗場長は四日午後五時より南濱料亭濱久家に新聞記者を招待し同場に於て加德島に試驗中の牡蠣試食會を開くと

◇繰糸傳習生卒業式　江原道機業傳習所は豫算緊縮に依つて十四年度より山十製絲株式會社に委託經營してゐたが去る二十七日盛大な卒業式を擧行した、卒業生は三十六名

◇南洋視察談　海州公立高等普通學校長和田英正氏は先般南洋各地を視察歸校したが三十日午後六時から聽成園に記者團を招待し視察談を試みた

◇巡査教習生入所式　咸南巡査教習所では一日鮮人巡査二十名の入所式を擧行した。

◇大塚司令官歡迎　鎭邱鐵道の急施を高唱する大塚鎭海要港部司令官の來邱を機とし宮舘大邱府尹張商議會頭發起となり一日午後六時半より大邱商議所で官民合同の歡迎會を開催し非常の盛況を極めた

地方人事

▲須藤素氏（營林廠長）一日病氣引俄（新義州）
▲伊藤重次郎氏（同業務課長）出城中の處一日歸廳（同上）
▲西勝人氏（平北衞生課長）北部地方へ出張中の所三十日歸任

申込め 務部へ申出づれば佛外…

頓服只一回で
忽ち！
頭腦明快！
能率增進！

僅か五分間で頭痛が治る

チエヤー

清腦新劑

腦病者。神經衰弱ヒステリー。子宮病者。常習便秘家の
常備藥

汽車汽船に乘る時。人込の場所。酒宴の席に臨む時の
必携藥

本舖 大連 合資會社 松內楠陽堂
全國有名藥舖ニアリ

戀の淀君 (二百二十一)

松林伯知 演
野口紅涯 畫

秀吉の病状は全くこゝに絶望の状態となりました、この時秀吉が、秀頼、秀頼と申しましたが、その正に異變に際した痛ましい調子に、それに近づきました政所、又淀殿、加賀局、松の丸殿「上様、秀頼君はこれにお在します」政所「お心を確かに」といつた時、やつれた顏を秀吉は秀頼に向け、細つた手を出して秀頼の手を握り「秀頼、其方が身は前田、徳川の兩家にて後見いたしあつぱれ武將といたしくれるとのことである、われなき後も安堵いたせよ、なほ又石田、淺野の諸將もある、政所をはじめ淀その他の者共も決してなげくことはない、秀吉命數來たつてこの世を去るぞ、たゞ心に殘るは朝鮮へ出だしたる兵が無事に引上げるとがなるか否かこれのみぞわが胸を痛めをる、なれど前田、徳川にくれぐれもこの事其方等よりも頼み置け」しばらく目をはりなりましたがウームと聞えのうめき政「上様」政所が斯う申した時はすでに絶命いたしました、古今比類なき英雄太閤秀吉も六十三歳を一期に黄泉に旅立つに至つた、一同はこの時ワッと聲を上げてそれに打ち伏してなげきました、この席には徳川も前田も列席してゐたが、兩侯共に涙は流しました、しかしこの時石田が徳川家康の泣くを見て三「たぬきおやぢめ、空涙をだしをるわ彼は仮人である、よくもあのように涙が出たものである、前田殿は眞情よりのなげきである」といつたが三成の眼にも又賞すべきところがあります、さて秀吉薨去、こゝで遺骸は京都の阿彌陀ケ峰に葬ることになりました、しかし葬式のことはあまりくだくだしく申し上げるも如何、こゝでは略します、これについて大いに心を惱ましたは淀君です、秀吉あつてこそ女ながらも威權をふることも出來た、ところが頼みの綱はきれ、たゞ秀頼のみが杖とも柱ともなつてゐる、しかし秀頼は未だ幼弱、諸侯を統御することは出來ない、そこで淀君は前田利家に淀「何らぞ大納言様、この後のことはよろしくお頼み申します」と袖にすがつた利家も「前田家のためにはおよばずながらお力を盡くす、決して御心配なきよう」とはいつてくれましたが、何しろ婦人としては淀君はなかなか野心滿々たる人物、それに才走すぐれてをりますから後來についてはいろいろと考へてをりました、しかるところ或一日石田三成が淀殿に會うた、この時三「折入つてこの様なこと申し上げるも如何かとは存じ申すが一應お耳に入れたく」淀「それは又どのようなことにござりまするか」三「余のことにもござりませぬが上様御他界の後は秀頼君御相續、豐臣家が御主君、しからば天下御統治なされることながら、未だ御幼弱に渡らせられゝばこの君の母たるその許様が代つて天下を治め給はざれば何人かこれに服しませう、かつては源家の頭領頼朝、死去の後はその室政子天下を治め給うたと等しくその許様がこの後は豐臣家がためにお力をそゝがねばなりませぬ、ついてはこの後殊にお心いたさねばならぬこと多くこれあらんと存じます」淀「政子が權威をこの淀が再び踏襲いたすと申されまするか」三「されば、上様御他界に際してお言葉に秀頼君十五歳の御時まで前田徳川の兩家にて御後見とか、しかし恐るべきは徳川内府にござりますぞ、彼は油斷のならざるしれ者、よつてこれを防ぐにはまづ豐臣家取立ての諸侯を大阪城中に招き、その意中を察して二心抱きをるはこれを遠避け、しからざるものゝみを相語らひて、モシ徳川にて何事かなさんといたす時が御用意あつてしかるべきかと存じ申す、イヤ家康は必ず數年の内に反逆をたくらまんと存じをります、されば今の内に手後れなきよう御用意が何よりと存じます」淀「オヽ、その事へざるにはあらねど、無二が忠臣、これは加藤主計頭より外あるまいと存じをります」淀君はこういふ時に感情を捨て清正が味方になれば最も安心といひました、これはなかなかえらいところです

風が吹きます　あの春風が
山へ行きましよパンさげて
明治町　木村屋

心地の好い 席貸 喜代本 新町東新地 電話本二八八七番

將棋新手合 (五)

東京市日本橋區蠣殼町三ノ十三 滿目木將棋所

角落 △五段 飯塚勘一郎(東京) ▲初段 間宮純一(大仁)

(圖は前號指了の局面)

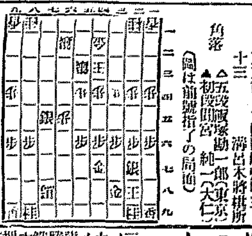

持駒(△飯塚氏 飛 ▲間宮氏 飛角歩四)

▲間宮氏

△六九馬 ▲六三歩 △同銀 ▲六一飛 △七二銀 ▲二一飛 △七八飛 ▲二三飛 △五二玉 ▲六四桂 △六三玉 ▲七三桂 △同玉 ▲七三歩 △同桂 ▲七四歩(以下次號)

…對局者の感想…

△飯塚五段曰く六九馬の處で八九馬と取ていたのでは敵に少しも脅威を與へないので攻め手順を採つた

▲間宮初段曰く敵陣が整つているので何處から攻めてよいかわからないので六三歩と歩を捨て攻めた

▲間宮初段曰く四七馬と取られても詰みがないから七四歩と打つてみた

…滿目木七段講評…

◇下手方六二歩と打つて敵銀を攻め先手に飛車打を造つたのは良手である

◇下手方七四歩と打つたのは緩漫である七四銀と打方優れている

物理療法

我社代理部へ 施術は毎日四時迄

△X線寫眞……骨折や肚臼や骨膜炎等の疑ひが在つたら先づ最始にご利用さるゝ事をお勸めします

▲適應症▼

△X線療法……るいれき、瘰癧、わきが、横ね、肉腫、關節炎、肋膜炎、腹膜炎、神經痛、水虫、にきび頑固な皮膚病等

▲「KS式ヂアテルミー」「ファラヂザチオン」…其他の療法：神經痛リウマチス、脚氣、神經系諸病▲胃腸諸病、睾丸炎、關節炎、月經異狀、其他慢性諸病

▲冷灼及エッフルビウム療法等 いぼ、あざ、ほくろの除去、禿頭病の毛生、頑固な皮膚病等

四月四日

(舊曆二月二十二日) 日曜

▲三碧 ▲暗劍東方 ▲日曜 ▲癸亥 ▲大安 ▲成 ▲昴宿

▼三碧▲投機的の事に手を出して大失敗を招く日 西と東と玉が吉

▼四綠▲依頼心を起さず心のまゝに進んで利を占む 坤と玉と丙が吉

▼五黄▲資本と勞力との融合には世話事などは禁物 坤と玉と丙が吉 利益の上らない日 坤と艮と巽が吉

▼六白▲何事にも控目が第一 妄りに進んでは損する 巽と南と北が吉

▼七赤▲動もすれば難題を持込まれる 焦慮つては凶 巽と艮と庚が吉

▼八白▲新しい事は面白くない 心を穩かに持つて 利 坤と丙と艮が吉

▼九紫▲大に敵を挫き勝鬨を揚げるが 臨括りが肝腎 巽と北が吉

▼一白▲馴れぬ事に手出さへせねば大吉日となる日 南と艮と庚が吉

▼二黒▲欺される事がある 手堅く進むのが安全策 一坤と北と南が吉

演藝案内

大正館

三十一日ヨリ超々特別大興行 メトロ・ゴールドウイン映畫 大活劇 深夜の曲者 五卷 メーマーシュ嬢主演 蒲田最近の大傑作品 勝見庸太郎監督主演 嵐 七卷 松井千枝子、富士龍子 押本映治、若林廣雄 鐵道大活劇 松竹キネマ超々特作品 大久保忠素氏監督 怪奇時代猛闘活劇 岡田兒森野五郎一世の大活躍 日本のドンQ 鈍急之進 八卷 森野五郎、松井千枝子主演 特別入場料階上六十錢階下四十錢

黄金館

マキノ直營 四月一日ヨリ マキノ特作監督牧野省三氏 實錄忠臣藏 全通し マキノ一黨總出演 特作映畫前第一回作品 本邦空前の大冒險大活劇 ▼猛獣島の女王 全十卷 監督小笠原明峰氏 脚色、水島あやめ氏 大東キネマ社第一回作品 山本多郷氏監督 支那怪奇大活劇 幻の帆船 全十卷 原作大島十九郎氏 脚色山本多郷氏 監督山本正氏 撮影寄山順一郎氏

中央館

帝國館 三月卅日封切超特級興行 アシヤスタヂオ特作龜井清一作品 現代悲劇 美しき敗殘者 全四卷 里見明、森かね子、杉村チエ子主演 帝キネ小阪超特作後藤秋聲監督 大阪毎日新聞連載前田曙山原作 情炎秘史 孔雀の光 第二篇 全七卷 小島陽三、尾上紋十郎、小阪照子主演 大メトローゴールドウイン社一千萬弗映畫世界の龍兒ヂヤツキー・クーガン主演 漂流少年 ロビンソン 全八卷

喜樂館

日活直營 米國太平洋艦隊呉港艦隊總出演 アシヤ超特作連續大殺陣時代劇 俠勇史 白河の小天狗 後篇 市川百々之助と其一黨主演 春季特別大興行 三日封切 大フオツクス一九二六年度作品 アリゾナの鬣猛列車 七卷 冒險危險爭鬪衝突大活劇 大フオックス社が全力を傾注せる巨編 大メトロ社超努級作品 世界的巨人マチステを超越せる此れ又驚くべき大巨人アルジニ氏主演 巨漢アルジニ 六卷 大日活會社第二部超特作 國境を護る人々 七卷 酒井米子、高木永二、浦邊粂子、佐藤圓治主演 若人の胸に哀調をそゝる國境警備の唄!!探唱初網浪子嬢

浪花館

明治町 電本二六〇番 四月三四日(二日間) 共樂會來演 安來節(元子)、浪花節(道樂)、鍛冶手踊(靜子)、博多手踊(小い子)、さ子、追分(信子)、時代劇(菊八)、子供手踊、色々(房子)、喜劇(雲之助)

京城劇場

四月四日五時開幕 歌舞伎大一座 尾上多見十郎一行 大阪歌舞伎 (前)三段式 (中)實錄先代萩 (切)古手屋八郎兵衛 初日藝題 三場 一場

肺病ろくまく全快

天鹽國上川郡上士別鏡斜地 全快者 柴山ヒサ子 親權者 柴山彦九郎

食慾も進み快くなりましたから上士別醫院で診て貰つた處全快と申され、以前の身體と少しも變りなく、全快後は實に命の親と思つてゐます

岡山大學病院で肺尖加答兒全快と診斷

私は昨年一月風邪が因で患り込み、翌月十五日和氣町〇〇醫院で肺尖加答兒と診定され、その上妊娠中にて一同心配してをりました處或る人の勸めにより、三月十七日和氣町有田ドラッグ專賣所へ參り有田藥腺の特製治肺劑と血液素とを買求め、服藥致しました結果五週間の連服にて、昨年八月二日玉の様な男兒を出産致しました、その後母子共至極健全でをります、十一月五日岡山大學病院で寫眞、診察を受け、健康體なる事を診定されました、私は有田藥の偉大なる特効ある事を、こゝに證明致します

岡山縣赤磐郡石生村大字田原 全快者 森川高子

森川高子様

七週間で肋膜炎全快

私は昨年九月飯山町の二人の醫師に肋膜炎と診斷され、三ケ月位入院療養する様申渡され、恐氣の折柄、新聞を見て有田藥の特効ある事を知り、直ちに宮津町驛前有田ドラッグ專賣所に行き、主任様より養生法を聞き、これなら治ると確信が出來、有田藥松樹館製の特製治肺劑と血液素とを求め七週間連服の後、宮津町日下醫院で診斷を受けた處、全快で服藥の必要なしと申され、深く悦んでをります

京都府竹野郡木津村字有田 全快者 畑中角治

畑中角治様

手古摺った肺尖加答兒も全快

私は一昨年十一月風邪を罹ひ熱が高い故、上川郡上士別〇〇醫院で診察を受け、其後昨年七月旭川市〇〇病院にて肺尖加答兒と診斷されて治療を受けてをりましたが、經過悪しく悲觀してをりました處、新聞廣告を見て八月三日士別町有田ドラッグ專賣所に參り、養生法を教へられ有田治肺劑と血液素六週間分を服藥しました處、段々快方に向ひ

柴山ヒサ子様

有田ドラッグ中部以西專賣所々在地

◎大阪 ◎近畿 ◎山陽 ◎山陰 ◎四國 ◎九州 ◎中京 ◎北陸 ◎朝鮮 ◎滿州 ◎臺灣 ◎沖繩 ◎中國 ◎米國

力の泉……美味と滋養を兼ねた

ホシポートワイン

定價 一圓二十錢
クスリはホシ
星製藥株式會社 東京・大阪

身體を丈夫にするお菓子

森永 ミルクキャラメル

一個 五錢・十錢

いとし子の 知識を伸ばせ 丈を伸ばせ

115　森永製菓株式會社

李王職御用 模範 全乳 宮内省御用 太正搾乳醫師主理 東亞牧場 (電話五二番)

諸機械設計製作・各種印刷機修理 並ニ 醫療器械・理化學器械・製造改築 室内裝飾金具類 及ビ鐵工業一般其他一式色金物

京城本町二丁目五十三番地 開正舍工作所 商業銀行本町支店横突當 電話本局三二二九番

山林果樹、桑、桐苗 草花苗種子、盆栽、庭園用樹、花卉用樹 庭園築造設計請負 御申越次第目錄進呈仕候 仁川松峴驛前 花王園

資本金 壹億五千萬圓 本店 東京市麹町區永樂町 頭取 安田善次郎 副頭取 結城豐太郎 株式會社 安田銀行京城支店 支店長 三原梓 電話長本局五八番 一九五五番 振替口座京城一一三番 為替取引先は内地各方面に朝鮮滿洲等極要の地に有之候銀行一般の業務は最も便利に御取扱可申上候

天辰歯科醫院 東京歯科醫學士 天辰親夫 仁川本町三丁目 電話九六八番

HERMES
ヘルメス ウヰスキー
古き歴史を有する 世界の名酒

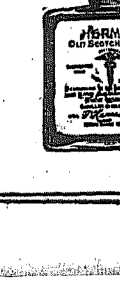

H212

獨逸國政府專賣特許 日本政府登録

世界的最高最新婦人保護新劑 花柳病豫防殺菌藥

フエミナール

性の保護藥として現れた「フエミナール」は多年科學上の經驗に基き斯道大家が苦心研究の結果協力して發見製剤したる優秀なる製劑にして何等健康に有害なる成分を含有せず「フエミナール」は本邦に於て斯界の權威者たる信頼すべき大阪市立衛生試驗所長藤原博士の淋菌に對しても殺菌効力確實なる試驗証を有する極めて有効無比の腟内殺菌錠なり

◎サック及クリームの時代は終に去て今や花柳病豫防藥は「フエミナール」に優るものなし

用法極めて簡單にして交接後洗滌の要更になし而も膣内挿入すれば僅か一、二分間で完全に溶解す

効力威大の本錠は殺菌劑として最高權威を有するものなれば又〇〇をも死滅せしむるを以て子寶を望むものは使用すべからず

定價 半打入 金壹圓廿錢 一打入 金貳圓 送料廿錢

輸入元 獨國 博仁房製藥株式會社

朝鮮滿洲發賣元 朝鮮之衛生社代理部 京城府壽松洞一八四五番 振替口座京城一二三六九番

全國有名藥店にて販賣す 品切の節は直接發賣元へ

家庭財話 危くない株賣買 初心手ほどき

「株の賣買は危い!」といふ事は一般が捕はれたる觀念である、成る程株で損をした人が世間にはザラにある、然しその半面には事實において成功した人も又相當あるけれども誰しも自分は株でまうけたとは吹聽しない。

世間を憚る株のもうけ

株でまうけたといつては世間體が惡いからまうけてもダンマリで懐中にねぢ込んで知らぬ顔をするから世間にはあまり知られない。並に損をすると大袈裟で、針小棒大に觸れ廻る。甚だしいのは事業で失敗しても、事業で失敗したといつては自分の估券が下がるとでも思つて、マア株でやられましたと、世間體をつくろふのであるから株こそよい迷惑である。事實はこの間の消息を最も雄辯に立證する

卽ち株式利用の範圍は年々擴大され、殊に好況になり今日の事業家や富豪にして、株式の賣買をせないものは殆どないといつてもよい歐米の株式賣買では更に進步發達してゐるといふ事である。

金もうけはこれに限る

株式の賣買…短時日の間に物質的に或る効果を收めんと欲せば全くこれに限る然し賣買の如何によつては不測の失敗も招來するその結果として「株は危い」といふ結論を生ずるのである。株の賣買も普通商品の賣買も、危險の程度においては一向に變りはない、寧ろ或る意味においては株の賣買が安全であるべきはずである。然しこれが一般に危險だと目せられるのは、畢竟賣買そのものについて用意の周到を缺く爲であるといはねばならぬ、卽ち不用意の賣買をなすが爲に伴ふ危險が多い、不用意の賣買であつたら株に限らず、何種の商品の賣買でも危險は勘しい、危險ならざるはない。この危險を避けんとせば慎重なる思慮と

高根は一つ 籠路は二つ

慎重なる用意とさへあれば殆ど危險の場合を除き、危險は殆ど除去されるはずのものであると思ふ。元來株式の賣買を目的の上から分類すれば投機と投資との二大別となる、この二大別による賣買もその窮極の目的は、等しく金をもうけるといふ事に外ならぬ、卽ちに、投機といへば金をもうけんが爲に、株をやり、又投資をやるのである。投資は會社の內容なり、經營する事業なりに着眼して、その會社の株を買求め、半期なり、一期なり乃至は數年なりの後、その事業が相當の收益を擧げ株價の騰貴した頃を見計らひ、これを賣却して一割ないし二割の利益を取得しやうとするのである。比較的に長期の思惑といはねばならぬ、これは實力相應の仕事で危險は少い。」

賣と買との調子を取り

投機は大體において會社の事業の如何を主眼とする事は少い、たゞ一時的の現象で自分が買つた場合は高くなればよし、賣つた場合は安くなればよいといふのが眼目であるから、別に多大の資金を要せずして、短時日の間に巨利を博しやうとするのである。いはゞ一種の思惑である、投機はたゞ買と賣との二つを調子よくやつて行けばよいのである。それで萬一調子よく行かなかつた場合が失敗に歸するので、危險は全くこれに伴ふのである。少額の資金で多額の奇利を博する場合のある代り、又巨額の資金で巨額の損失を招來する事がある。世人の多くが「株はあぶない」といふのはこの少額の資金で成るだけ巨萬の利をつかまうとする、いはゆる太く短くで行かうとするから、采の目が一の裏は六が出るといふ樣に思惑が外れたら直ちに窮境に臨む必ずしもなきにしもあらず。しかし人智が發達し、人文が進展するに伴ひ、細く長くよりも、太く短くが誰にもすかれる。これ必ずしも時代の風潮として忌むべき事にあらずと思ふこれに處する周到の用意と、慎重の考慮とを以て臨まば、決して「危い」といつて恐るべきものではない

今後の事業界は鐵道建設が第一 內地投資家も着意し總督府も政策修整

鮮內の鐵道延長現在は昨報の通り國有一千三百マイル九私線四百六十四マイル六計一千七百六十五マイル四あり年內開通豫定九七マイル三あるのであるがなは內地の延長に比すればいふにたらぬ次第であつてこれが延長は焦眉の急とせられて居るけれども一面財政上の都合がありてにはかに所期の進行を見ないしかしいはゆる政策的觀念があるのと他面財界の不況もその生產に關する部面は本年度より實施せらるべき產米增殖計畫を以て一段落と見なすをうべくよつてこれに實施せいでなすには何としても鐵道敷設より外はないとの見解は次第に明白なる時勢を成しさきに帝國鐵道協會を中心とする朝鮮鐵道網計畫の立案あり兩院建議となりたるのみならず總督府の指導的政策として認眼せらるゝに至つてゐるこれに對してはもちろん例の公債に關しても今後適當の考慮が拂はれ現內閣の公債政策の變更または除外例設定などにて資金の調達をはかるべく又民間側內地一般資本家の投資額をかなりそゝりつゝあるのみならずたとへば朝鮮の鐵道網のごとき問題の拂込を喜んで行ふかの意向に株主が傾きつゝあるやにてそれについては總督府もまた補助增額は當分不可能としても低資融通その他いはゞ好意的な處置をなすに相違ないのであつてそれ等によりまつて今後の事業界は鐵道建設に向つて關係者の注目を惹くけすには居ないといふやうな狀勢が漸く顯著になつて來た

朝鐵は拂込徵收 八月總會迄に決定

朝鮮鐵道目下工事着手線は咸南五老上通間八マイル九、咸北古茂山新站間二四マイル一同咸南上新興間一〇マイル四合計四三マイル四でこの建設資金二百萬圓は現在の手元所有金をこれにあてる事になつてゐるが今後の建設および經營資金は目下の狀態としてドウしても拂込によらなくてはならぬそこで同社の拂込問題はさきに當局の勸告もなりかたがたしばしば重役會を開き協議中である卽ち社の資產狀態は(單位千圓)

資本金	五四、五〇〇
社債發行	一五、〇〇〇
借入金	三、七二四
建設金	三五、三〇六
拂込金	一七、五〇〇
政府補助	二、六九五

鐵道建設金を拂込および政府金をもつて補填し切れず借入、社債も拂込額より百二十二萬餘圓を超過してゐるから今後の借入れを行ふにしても拂込を條件としてでなくては金融業者の諒解をうる事は困難となつてゐるソコで拂込徵收とはなつたものである

朝鐵土地買收 咸南線の長延

朝鮮私鐵の北鮮水電との聯絡線たる咸南上新興間九、五マイル敷設は昨今土地買收に着手したが工事入札は六日十日より起工本年七月十五日竣工の豫定であるなほ目下工事中の五老上通間八、五マイルも同日頃までに完成するであらうと

新院龍塘速成 朝鐵も調査中

黃海道海州在住民はかねて朝鮮鐵道黃海線中沙里院より新院龍塘浦に延長することを要望し當局の朝鮮鐵道會社にしばしば陳情すると共に速成期成會を作り各方面に運動を試みつゝあるが朝鐵としては本線の有望なることはすでに認めて居り資金次第にては新設線に加へたい意向にて踏査調査を進めて居ると

見直す 紐育株式市場

【紐育發電】紐育市場は一日朝の寄付で更に顯氣を示し自動車株特に活氣を呈し主なる工業株や鐵道株も更に見直した

鐵道輸送貨物增加 景氣好轉の兆著し

十四年度(自十四年四月至十五年三月)中における鐵道局線內輸送貨物總量は三百七萬六千屯にして前年度に比し卅萬六千五百九十八屯の增加となるこれが主要品種別數量は

穀物	七九〇、六七三
生果野菜	三一、一六九
木材	二一〇、九三三
薪炭	八七、八四七
石炭	三四二、一九七
其他	七五六、六七五
局用品	三七五、一五六
黑鉛鑛石	九九、九三八
建築材料	一七〇、八八七
鮮鹹干魚	六二、四四六
繩叺	六〇、〇五八
肥料	八八、〇二九
營業品計	二、七〇〇、八五二
計	三、〇七六、〇〇八

となる譯であるが前年に比し營業品において二七〇、四五六トン一分局用品において三六、一四二トン一總計において三〇六、五九八トン一分の增加を見たるがこれが增加の重なる原因は上半期においては七八月における大水害等の非常な不況であつたが下半期に入つてより水害復舊材料の輸送および穀物豐作により穀物輸送が順調であつたのと農家の懐具合が順調であつたので全般にわたつて或程度まで景氣好轉せんとする傾向があつたのに加ふるに下半期において鮮內炭の需要が急激に增加した等により豫期以上の好況を見たのがその原因の主なるものである

咸南方面に於ける明太漁がかつてない事は豫想を裏切つたもので水產として全般に亘り餘り思はしくは見なかつたが鑛產としては石炭の採掘が激增したのと地方行木炭が相當旺盛であつたのと木材が本年に入つて內地方面に相當に送られたのとによつて幾分の好況を醸した要するに水產は餘り振はなかつたが農產林產鑛產の順序で相當の荷動きを見た

貨物收入概算

十四年度中に於ける貨物收入概算は千四百五十七萬圓餘にして前年に比し四十八萬圓餘豫定收入に比し十一萬圓餘の何れも增收を見大體に於て貨物成績は豫期以上の好果を收め得たるものと見へるであらう

滿鐵の未募集株募集 當局は反對

【東京電話】南滿洲鐵道は八月の株主總會の承認を經て未募集株六十萬株を募集した資金を二月社債償還に際し流用し社內手もと資金の增補をなす計畫の處前回安廣社長の上京した際功勞株十萬株だけを募集する豫定で政府當局の內意を確めた處諒解をうるに至らなかつたので遂に中止し改めて未募集の全部を募集するに變更したがなほ當局はこれを承認しさうにもない今次社長の上京は右諒解運動のためにあるも拓殖側は强硬な反對意見をもつてゐる

晉州電氣値下 認可申請中

慶南晉州電氣會社現行電燈電力料金は大正十三年三月末の認可に係り十五年三月末を以て滿期となるので改訂値を遞信局に認可申請中であるが當局の調査未了のため未決定にて四月中旬頃までには決定四月一日に遡及實施さるゝはずである

しかして會社の申請額によれば電力は需要少く値下げ範圍は未定であるが電燈は十燭光につき五錢の値下げで尚若干會社の要求通り認可されるとすれば左の現行率に適用さるゝ譯である▲電燈料金五燭八〇▲十燭一圓一五▲十六燭一圓五〇

豆粕特定運賃 安東品內地行

安東新義州荷扱所發鮮滿直通經由、大阪商船、朝郵、澤山汽船積送の內地行き豆粕に對し車扱ひ一人五十トン以上相荷したる場合に限り局線內四割減の特定運賃となすべく目下當局に於て調査中の由である

豆粕輸入激增

三月中に於ける安東發鮮內各線に輸入されたる豆粕は實に五十五萬一千百餘にして昨年同期に對して二十萬九千餘枚の激增であつた

木材輸入旺盛 建築界の活況

昨今漸く多數期より脫した建築界は相當活氣を呈し今後益々有望に入らんとして居るが其の活況に伴れて木材の搬入も又漸增の傾向を示して居る。三月中に於ける安東發鮮內各線行きの木材の輸入量は五千八百八十トン餘を算し、前月末に比し二千六百七十トン昨年同期に比し一千二百八十トンの何れも增加を示して居る。

預金增貸出減 月末組銀帳尻

銀行集會所調査=京城組合銀行三月三十一日現在預金貸出帳尻は預金七千四百十三萬九千餘圓貸出六千六百七十二萬一千餘圓にして前年同期に比し預金に於て百十六萬四千餘圓貸出に於て二百八十七萬五千餘圓何れも減少したが前期(三月十五日現在)との比較內譯は左の通り(單位千圓△は減)

	本期	比較
▲預金		
定期預金	[illegible]	[illegible]
當座預金	[illegible]	△[illegible]
特別當座	[illegible]	[illegible]
諸預金	[illegible]	△[illegible]
合計	[illegible]	[illegible]
▲貸出		
貸付金	[illegible]	△[illegible]
當座貸越	[illegible]	△[illegible]
割引手形	[illegible]	△[illegible]
荷爲替手形	[illegible]	△[illegible]
合計	[illegible]	△[illegible]
▲手許有高		
有價證券	[illegible]	△[illegible]
預ケ金	[illegible]	△[illegible]
金銀有高	[illegible]	△[illegible]

株式

備考 朝鮮殖產銀行公共債券付金四四、三〇六、〇二五 (回)東洋拓殖會社總部付金調査未濟

氣迷深く小口の商內

氣迷深く大阪の新甫待の處へ大阪の保合を入れたので双方共極度に見送り只申譯に小口の商內があつたのみで鐘新六十錢高の外殆んど變らず閑散裡に大引(前場)

▲京取十錢高▲鐘新六十錢高▲大新十錢高▲安取十錢高

賣れず買へず 新甫待見送り

內地の當限納會が軟弱だつたので强調等に加へて久しく保合氣練せる鮮銀並に內地中先の喰合が少い等の事情から新甫は高い順序とも見られるが日銀利下げ等格別の材料でも出ない限り俄かに買ふべき程の好題目がみ難く他に買ふべき材料とてないから安いと見て賣られず高いと見て買ひ難き狀態である內地は今一つ安かつたら好あり新甫が安かつたら其處は絶好の買場だらうと唱へるのもあつて一樣に新甫待ちに見送つて居る譯である

後場諸株活躍

後場は俄然大阪の活況を入れて買氣を刺戟し諸株一氣高に始め跡大阪の續騰に京取は田道カイ鐘新は田道マバラカイに新田ウリで漸騰步調を辿り京取三圓三十錢、鐘新二圓二十錢と弾騰完全に上放れた(後場)

▲京取四十錢高 ▲鐘新一圓六十錢高 ▲大新一圓八十錢高

期米

乘替賣伸悩み

前日の持合機先にて三十三圓六十九錢と始め金太、丸福、丸イ、丸マ等の買進に三十五錢と締りたるも金益の連繋乘替へ賣りに大阪高移りも利かず七十一錢と押し引けて引(前場)

大阪高の原因

今朝大阪村尚商店よりの入電によると堂米好く賣れる强氣は之れが身代りとして頻りに買進み散漫筋も買ふ利かず今朝の高値因も全くこれが爲めであると

正米

遂に四圓台一 大阪猛騰す

大阪は別項正米事情と硬派の呶喝に後場は七圓の關門を突破し引際三十一錢の當所も人氣全然一變して寄付三十三錢七十九錢より五前場伸悩みの猛騰を演じたるより節は遂に四圓の關門に乘せ久しき市場の沈默を破つた(後場)

東直乘二圓二十八錢四五月乘二十九錢唱えなるが三十錢突破は時日の問題とされ破安仁川沖渡六圓七十錢其の他は變らず

外米輸入續々

外米は前日の大繼入に續いて今朝も仁川入港の平興丸にて蘭貢玄米一萬八千袋到着せしが尚京城筋の買附米も近々廻着の筈である

合格米引締る

京城 弗々なから內地白米注文入込み居れる模樣にて合格米は丸キ三等三三圓四〇四等三一圓九〇見當にて十錢方引締り地廻米は數百石三〇圓八〇神力三〇圓五〇處る持合なから底意は强含み商狀である

仁川 丸キ角千三等三二圓三〇四等三一圓九〇信川四等三二圓六〇海州四等三一圓四〇南市當二〇地廻米三〇圓七〇青北四等三一圓三〇糯神力九錢九圓在來種九錢六圓見當を唱へ白米の賣行きに連れ精米筋は買ねらいの風情である

仁川穀物出入(二日)

●搬入●	
籾(俵)	二、一五一
玄米(叺)	三、九九二
白米(叺)	一、〇七五
大豆(叺)	三、九二九
外米(袋)	一八、〇〇〇
●搬出●	
白米(叺)	五、〇七五
同二斗入(袋)	九、七四〇
玄米(叺)	九、七四〇
大豆(叺)	四、一二九

商況

正米標準値 丸キ四等 三一圓九〇 白米錦一 三六圓五〇

砂糖堅調

阪地は分蜜十三圓七十二錢と前はより六錢方引締り精糖十二十四圓六十錢唱えなるが當地は小口弗々の商內にては三十四圓四十五六錢に喰り保合も當分五十錢摘みの綱り相場を續けん

肥料上伸

豆粕は買注の殺到に產地高の模樣にて氣配漸く安

八幡製鐵所 鋼材値下發表

【八幡電報】八幡製鐵所は鐵事業の現狀に鑑み四月一日鋼材拂下げベースの引下げを左の通り發表した(單位圓)

	新	舊
丸鋼	一〇二	一〇六
角鋼	一〇四	一〇七
平鋼	一〇四	一〇八
等邊山型四インチ以下	一〇四	一〇八
不等邊山型四インチ以上	一〇八	一一三
チャンネル	一一〇	一一九
ヂョイント	一〇四	一二四

生糸奔落

二日橫濱市場新甫は再び千七百圓臺を割つた右は爲替高と米國市場軟化のためである

大豆

一部の買望みも船便稍付せの一時的買物にて高値はこの昨今締りのまゝ頭寄足模樣なれば龍山四等一六圓八〇連鐵一七圓一〇長湍一七圓一〇金汗一六圓四〇見當の持合唱へである

青果(南大門市場二日)

▲蓮根十貫八圓▲ゴボウ四圓八〇▲馬鈴薯一圓九〇より二圓四〇▲甘藷二圓五〇▲玉葱七圓▲百合根一四圓▲長芋九圓▲胡瓜百本一四圓▲西瓜十貫一五圓▲ワケギ三圓六〇▲ポンカン二四圓▲芭蕉一三圓

外糖

▲キューバ粗糖▲二弗十六分の五▲ジャワ糖四月限五〇限▲一〇キルダ八分の七▲倫敦糖四月五日限▲十志丁度

鮮魚(二日京城魚市場)

▲十貫に付圓▲タイ八〇▲小エビ二〇〇▲カジキ八五▲サンマ六六▲ボラ二二▲アナゴ一八▲イカ四〇▲タコ一八▲ガイ二四▲アワビ五五▲キス六五▲マナカツオ六〇▲赤貝一〇▲チヌ六〇▲イタマ一二▲カレイ一〇

海外經濟電報

英米爲替 四弗八六仙四分の一 / 倫敦銀塊 三〇片丁度 / 紐育銀塊 十六分の一安 / 印棉 二十錢高 / 米棉 [illegible] / スチール株 一二二弗四分の一 / アナコンダ [illegible] / 紐育銅塊 [illegible] / 米棉現物 六五圓 先物六五圓

市場表(株式・期米・諸相場)

株式 京取短期(二日)/ 京取算定と日步 / 東京現株 / 大阪短期 / 大阪長期 / 安東株式 / 期米仁川(二日)/ 各店帳合せ / 鮮內延べ(二日前場)/ 日銀帳尻 / 京城手形交換高(二日)/ 內地コール / 穀物エキストラ / 大阪三品 / 東洋生絲 / 大阪砂糖 / 砂糖現物 / 鋼平鋼

[illegible]	[illegible]	[illegible]	[illegible]	[illegible]

○ 桑野仲買店 電話長九三番

仁川米豆取引所仲買人 新田義民商店 電話二〇〇番 / 期米と延米 / 米穀商 丸太商店 群山本町通り 群山米穀商組合員

馬山酒造組合案內(イロハ順)

銘酒 大典正宗 馬山府元町 石橋釀造場 電話二七五番
銘酒 總督 馬山府仲町 井手釀造場 電話三〇番
銘酒 寒牡丹 馬山府本町 原田釀造場 電話一四〇番
銘酒 濱鶴 馬山府新町 濱田釀造場 電話二四五番
銘酒 雛林八道 馬山府榮町 西田釀造場 電話一二四番
銘酒 福鶴正宗 馬山府榮町 永武釀造場 電話三五八番
銘酒 惣富士 馬山府榮町 村崎釀造場 電話一〇六番
銘酒 松泉 馬山府通町 松井釀造場 電話六五番
銘酒 蝶々正宗 馬山府通町 五反田釀造場
銘酒 彌生 馬山府通町 千島園釀造場 電話二〇九番
銘酒 松之色 馬山府富町 三好釀造場 電話三一四番
銘酒 大正櫻 馬山府柳町 合資會社清水釀造場 電話一〇七番
銘酒 井筒正宗 馬山府都町 平井釀造場 電話一三一番

三日封切 ◎鴨綠江畔を背景とせる國境警備の歌を映畫化◎
國境を護る人々 全七卷
俄然斯界の急先鋒 悲壯悽絕の大映畫
若人の胸に調をそゝる見よ酒井米子・浦邊粂子・佐藤圓治・宮島…堂々たる配役
大メトロ社超弩級作品 マチステに比肩するアルヂニ [illegible]
◎大フオックス會社直輸入定評嘖々たる大活劇◎
アゾナ 奮進列車 八卷
◎轟然たる爆音迅雷の如き急行列車の大衝突の悽愴◎
日活直營 喜樂館